

---

Министерство регионального развития Российской Федерации

---

СВОД ПРАВИЛ

СП 138.13330.2012

---

**ОБЩЕСТВЕННЫЕ ЗДАНИЯ  
И СООРУЖЕНИЯ, ДОСТУПНЫЕ  
МАЛОМОБИЛЬНЫМ ГРУППАМ НАСЕЛЕНИЯ**

Правила проектирования

Москва  
2012

## ПРЕДИСЛОВИЕ

Цели и принципы стандартизации в Российской Федерации установлены Федеральным законом от 27 декабря 2002 г. № 184-ФЗ «О техническом регулировании», а правила разработки сводов правил - постановлением Правительства Российской Федерации от 19 ноября 2008 г. № 858 «О порядке разработки и утверждения сводов правил».

### Сведения о своде правил

1 ИСПОЛНИТЕЛЬ ООО «Институт общественных зданий» и ОАО «ЦНИИЭП жилища»

2 ВНЕСЕН Техническим комитетом по стандартизации ТК 465 «Строительство»

3 ПОДГОТОВЛЕН к утверждению Управлением градостроительной политики

4 УТВЕРЖДЕН приказом Федерального агентства по строительству и жилищно-коммунальному хозяйству от 27.12.2012 г. № 124/ГС и введен в действие с 1 июля 2013 г.

5. ЗАРЕГИСТРИРОВАН Федеральным агентством по техническому регулированию и метрологии (Росстандарт)

*Информация об изменениях к настоящему своду правил публикуется в ежегодно издаваемом информационном указателе Национальные стандарты, а текст изменений и поправок в ежемесячно издаваемых информационных указателях Национальные стандарты. В случае пересмотра (замены) или отмены настоящего свода правил соответствующее уведомление будет опубликовано в ежемесячно издаваемом информационном указателе Национальные стандарты. Соответствующая информация, уведомление и тексты размещаются также в информационной системе общего пользования - на официальном сайте Росстандарта в сети Интернет*

© ГОССТРОЙ, 2012

Настоящий нормативный документ не может быть полностью или частично воспроизведен, тиражирован и распространен в качестве официального издания на территории Российской Федерации без разрешения ГОССТРОЯ

## Содержание

1	Область применения.....	
2	Нормативные ссылки.....	
3	Термины и определения .....	
4	Здания и помещения учебно-воспитательного назначения.....	
	Учебные помещения.....	
	Прочие помещения.....	
5	Здания и помещения здравоохранения и социального обслуживания населения.....	
6	Здания и помещения сервисного обслуживания населения.....	
	Предприятия розничной торговли.....	
	Предприятия питания.....	
	Предприятия бытового обслуживания .....	
	Здания и сооружения вокзалов пассажирского транспорта.....	
7	Объекты физкультурного, спортивного и физкультурно-досугового назначения.....	
	Участок и функциональное зонирование.....	
	Учебно-тренировочные физкультурно-спортивные сооружения.....	
	Демонстрационные спортивные сооружения.....	
8	Здания и помещения зрелищного и культурно-просветительского назначения .....	
	Библиотеки.....	
	Музеи и выставки.....	
	Культурно-просветительские учреждения.....	
	Театры, театры-студии, цирки.....	
	Кинотеатры и киноконцертные залы.....	
9	Культовые, ритуальные и мемориальные здания и сооружения.....	
	Участки.....	
	Культовые здания и сооружения.....	
	Мемориальные здания и сооружения.....	
10	Здания объектов по обслуживанию общества и государства .....	
	Кредитно-финансовые учреждения .....	
	Предприятия почтовой связи.....	
	Здания учреждений управления.....	
	Здания и помещения органов социальной защиты населения.....	
	Здания и помещения судебно-правовых учреждений.....	
	Здания и помещения коммунальных служб.....	
11	Здания и помещения временного пребывания.....	
	Приложение А (обязательное) Требования к зданиям и помещениям...	
	Приложение Б (справочное) Иллюстрации.....	
	Библиография.....	

## Введение

Настоящий нормативный документ разработан в соответствии с требованиями Федерального закона от 30 декабря 2009 г. № 384-ФЗ «Технический регламент о безопасности зданий и сооружений».

Настоящий свод правил детализирует требования СП 59.13330 и должен применяться совместно с СП 138.13330.2012.

Научный руководитель работы и отв. исполнитель *канд. архитектуры А.М. Гарнец*, компьютерная графика *к.т.н. А.И. Цыганов*, при участии *арх. Н.П. Малиночки* (ООО «Институт общественных зданий») *инж. В.Б. Осинской* (ГКУ «Дирекция по ремонту и техническому обслуживанию учреждений ДСЗН г. Москвы), *канд. архитектуры А.А. Магая*, *канд. архитектуры Н.В. Дубынина* (ОАО «ЦНИИЭП жилища»).

## СВОД ПРАВИЛ

**ОБЩЕСТВЕННЫЕ ЗДАНИЯ И СООРУЖЕНИЯ, ДОСТУПНЫЕ  
МАЛОМОБИЛЬНЫМ ГРУППАМ НАСЕЛЕНИЯ  
ПРАВИЛА ПРОЕКТИРОВАНИЯ****PUBLIC BUILDINGS AND STRUCTURES ACCESSIBLE  
FOR PHYSICALLY HANDICAPPED VISITORS  
RULES OF ARCHITECTURAL DESIGN**

Дата введения 2013–07–01

**1 ОБЛАСТЬ ПРИМЕНЕНИЯ**

1.1 Положения свода правил распространяются на проектирование общественных зданий и сооружений, выполняющих функции общественного обслуживания и доступных для маломобильных групп населения (далее – МГН).

1.2 Положения настоящего документа распространяются на проектирование и реконструкцию зданий учреждений различных форм собственности и различных организационно-правовых форм.

1.3 Требования настоящего документа не распространяются на части общественных зданий, сооружений и участки, куда не предусмотрен допуск посетителей. Если в этих зонах предусматриваются рабочие места для инвалидов, то их следует проектировать в соответствии с СП 139.13330, а при их отсутствии – по заданию на проектирование.

1.4 Требования настоящего свода правил направлены на создание полноценной архитектурной среды, обеспечивающей необходимый уровень доступности общественных зданий, в развитие СП 59.13330, составляющих систему учреждений обслуживания для всех категорий населения и беспрепятственное пользование ими предоставляемыми ими услугами. Требования документа распространяются на все элементы общественных зданий и сооружений или их части (в дальнейшем - здания), а также участки общественных зданий, доступные для посетителей.

Архитектурные решения общественных зданий и сооружений следует ориентировать одновременно на компенсацию нарушений здоровья в области опорно-двигательного аппарата, слуха, зрения, сердечно-сосудистой системы, психики.

Основные решения в части инженерного и информационного обустройства общественных зданий и сооружений, установки и размещения специализированного оборудования, следует ориентировать на компенсацию конкретных нарушений здоровья, различных маломобильных групп населения.

1.5 В документе приведен набор правил и проектных мероприятий, которые рекомендуется предусматривать в проекте. Выбор применяемого состава мероприятий, конкретизация требований и определение этапов их реализации устанавливается заданием на проектирование, а также в процессе проектирования.

1.6 К объектам нормирования архитектурной среды для маломобильных лиц в общественных зданиях и сооружениях следует относить:

- благоустройство и озеленение участка здания;
- объемные элементы входов и выступающих частей;
- планировочное решение коммуникационных путей, в том числе горизонтальных и вертикальных;
- планировку групп помещений и отдельных помещений;
- устройство мест обслуживания и мест отдыха;
- устройство и планировку мест сопутствующего обслуживания;
- пути эвакуации.

1.7 Основным принципом формирования архитектурной среды, является создание беспрепятственного доступа к месту получения услуги (обслуживания), всех категорий маломобильных групп населения (МГН).

При этом препятствие может иметь не только физическую или пространственную форму, но и информационную или психологическую, что может вызвать у МГН недопустимую потерю времени или стресс.

В случае, когда функциональное назначение зданий выходит за рамки данного нормативного документа и нуждается в их уточнении, развитии и расширения, следует дополнительно пользоваться сводами правил СП 137.13330 и СП 139.13330.

1.8 Набор нормативных положений свода правил допускает возможность выбора вариантов проектных решений исходя из требований, предъявляемых к объекту с целью обеспечения доступа к нему и использования его маломобильными посетителями.

В зависимости от расчетной доли маломобильных посетителей, от финансовых возможностей заказчика и функциональной структуры учреждения обслуживания рекомендуется применять один из двух вариантов форм обслуживания (не учитывая обслуживания на дому).

- При новом строительстве применим только вариант “А” - доступность любого места обслуживания для инвалидов; при котором следует предусматривать устройство общих универсальных путей движения, предназначенных для использования всеми категориями населения (здоровыми, инвалидами и маломобильными лицами) и приспособление для нужд лиц с нарушением здоровья, специальных мест обслуживания из состава общего числа таких мест;

- При конструктивной и технической невозможности приспособления здания для полной доступности, применим вариант “Б” - выделение в уровне входной площадки специальных помещений, зон или блоков, приспособленных для обслуживания инвалидов; при котором следует предусматривать устройство специальных входов, специально обустроенных параллельных путей движения и мест обслуживания для лиц с нарушениями здоровья.

Если к объекту проектирования могут быть применены, в зависимости от принятого варианта формы обслуживания различные требования, то после указания номера и перед текстом нормативного положения указывается индекс варианта проектного решения “А” или “Б”.

## **2 НОРМАТИВНЫЕ ССЫЛКИ**

В настоящем документе даны ссылки на следующие документы:

ГОСТ Р 52875-2007 «Указатели тактильные наземные для инвалидов по зрению. Технические требования»

ГОСТ 12.4.026-2001 «Цвета сигнальные, знаки, условия безопасности и разметка сигнальная»

СП 59.13330.2012 «СНиП 35-01-2001 Доступность зданий и сооружений для маломобильных групп населения»

СП 136.13330.2012 «Здания и сооружения. Общие положения проектирования с учетом доступности для маломобильных групп населения»

СП 138.13330.2012 «Здания и помещения с местами труда для инвалидов. Правила проектирования»

СП 139.13330.2012 «Здания и помещения с местами труда для инвалидов. Правила проектирования»

СП 148.13330.2012 «Помещения в учреждениях социального и медицинского обслуживания. Правила проектирования»

СанПиН 2.1.3.2630-10 «Санитарно-эпидемиологические требования к организациям, осуществляющим медицинскую деятельность»

Примечание – При пользовании настоящим сводом правил целесообразно проверить действие ссылочных стандартов и классификаторов в информационной системе общего пользования – на официальном сайте национальных органов Российской Федерации по стандартизации в сети Интернет или по ежегодно издаваемому информационному указателю «Национальные стандарты», который опубликован по состоянию на 1 января текущего года, и по соответствующим ежемесячно издаваемым информационным указателям, опубликованным в текущем году. Если ссылочный документ заменен (изменен), то при пользовании настоящим сводом правил следует руководствоваться замененным (измененным) документом. Если ссылочный документ отменен без замены, то положение, в котором дана ссылка на него, применяется в части, не затрагивающей эту ссылку.

### **3 ТЕРМИНЫ, ОПРЕДЕЛЕНИЯ И СОКРАЩЕНИЯ**

Термины, определения и сокращения приняты по СП 59.13330 и СП 136.13330.

### **4 ЗДАНИЯ И ПОМЕЩЕНИЯ УЧЕБНО-ВОСПИТАТЕЛЬНОГО НАЗНАЧЕНИЯ**

**4.1** Здания учреждений общего и профессионального образования, доступные для учащихся-инвалидов, должны обеспечивать:

- \* полноценную среду, позволяющую наравне с общим контингентом учащихся получить образование в соответствии с объемом и качеством, определяемыми программами обучения;

- \* возможность максимально полной социальной адаптации без ущемления прав и свобод учащихся-инвалидов в общей среде со здоровыми учащимися;

- \* меры, не нарушающие общие нормативные требования и уровень комфорта здоровых учащихся, а также архитектурное качество здания образовательного учреждения.

**4.2** Учащиеся-инвалиды могут обучаться в учреждениях общего образования (школы, гимназии, лицеи) и учреждениях профессионального образования (профессионально-технические училища, колледжи, техникумы, высшие учебные заведения, а также учебные центры повышения квалификации), за исключением образовательных учреждений или их отделений, факультетов, имеющих ограничения по приему на обучение по ряду специальностей со стороны органов образования, здравоохранения или соответствующих отраслевых ведомств.

Требования доступности для инвалидов распространяются также на Центры профессиональной ориентации и переподготовки.

**4.3** Общие требования к зданиям учебных заведений приведены в таблице А.1 приложения А.

**4.4** Здания образовательных учреждений рекомендуется делать доступными для всех категорий обучаемых с нарушениями здоровья. Исключение составляют специальные реабилитационно-образовательные учреждения, сочетающие обучение с коррекцией и компенсацией недостатков развития по определенному виду заболевания.

#### **УЧЕБНЫЕ ПОМЕЩЕНИЯ**

**4.5** Если в задании на проектирование не установлены ограничения, следует обеспечить возможность учащемуся-инвалиду учиться в составе любой учебной группы (ученического класса). Поэтому требованиям доступности должны отвечать все учебные помещения (рисунки 4.1-4.5). Категории учащихся-инвалидов (по видам заболеваний) и количество мест следует устанавливать заданием на проектирование в соответствии со спецификой учебного заведения. При отсутствии этих требований в каждом учебном помещении на один ученический класс или группу учащихся следует в среднем предусматривать возможность оборудовать по 1-2 места для учащихся-инвалидов по каждому виду нарушений здоровья – опорно-двигательного аппарата (ОДА), слуха и зрения.

По отдельным предметам, в случае несовместимости педагогических программ с ограниченными возможностями учащихся-инвалидов (занятия физкультурой, военная подготовка, занятия по труду и т. п.) места для инвалидов в учебных кабинетах не предусматриваются.

**4.6** Требования доступности при проектировании относятся к:

- габаритам дверных проемов входов в помещения, к организации безбарьерного маршрута (с учетом проезда, разезда и разворота кресла-коляски), соединяющего вход в учебное помещение, безбарьерную зону специальных ученических мест (рис. 4.6), место у доски или кафедры, зону у демонстрационных стендов, стеллажей с наглядными пособиями и методическими материалами;
- специальному (компенсирующему) оборудованию специальных ученических мест;
- системам индивидуального вспоможения при передвижении и фиксировании тела при сидении;
- дополнительному инженерному оборудованию и возможности управления им (естественное и искусственное освещение, системы информации и связи и системы радиоинформирования).

**4.7** Минимальный размер зоны на одно место с учетом подъезда и разворота коляски равен 1,8 x 1,8 м.

Ширина прохода между рядами столов для учащихся, передвигающихся в креслах-колясках и на опорах – не менее 0,9 м от спинки стула до следующего стола, а у места учащегося на кресле-коляске вдоль прохода не менее 1,4 м.

Другие размеры, где не проезжают на кресле-коляске - между рядом столов и стеной с оконными проемами – не менее 0,5 м; между рядами столов и стенами без оконных проемов – не менее 1,0 м. Расстояние между столами в ряду – не менее 0,85 м.

В учебных мастерских, используемых инвалидами на креслах-колясках, ширина основного прохода, а также расстояние между станками должны быть не менее 1,6 м (рисунки 4.7).

**4.8** При планировке ученических мест для учащихся с недостатками зрения и нарушением слуха, а также с нарушением психического развития в специализированных учебных заведениях расстояние между рядами столов – не менее 0,6 м; между столами в ряду – не менее 0,5 м; между рядами столов и стенами без оконных проемов – не менее 0,7 м; между рядом столов и стеной с оконными проемами – не менее 0,5 м.

Площадь ученического стола для инвалида по зрению в специализированных школах или классах должна быть не менее метра ширины и 0,6 м глубины для размещения браилевской литературы и тифлосредств.

**4.9** В общем случае, в классном помещении достаточно первые столы в ряду у окна и в среднем ряду предусмотреть для учащихся с недостатками зрения и нарушением слуха, а для учащихся, передвигающихся в кресле-коляске – выделить 1-2 первых стола в ряду у дверного проема. При замене двухместных столов на одноместные уже будут соблюдены требуемые параметры проходов между столами для инвалидов в креслах-колясках, между столами и стеной, проходы к входной двери и доске.

**4.10** Площадь зоны на 1 учащегося с недостатками слуха и нарушением интеллекта в учебных кабинетах следует принимать не менее 2,5 м<sup>2</sup>; для детей с недостатками зрения и поражением опорно-двигательного аппарата - более 3 м<sup>2</sup>. При кабинетах должны предусматриваться лаборантские площадью не менее 16 м<sup>2</sup>.

**4.11** Площади учебных кабинетов информатики, электроники и радиотехники следует принимать из расчета не менее 4,5 м<sup>2</sup> на одного учащегося с дефектами слуха и нарушением интеллекта и не менее 5 м<sup>2</sup> на одного учащегося с поражением опорно-двигательного аппарата. При кабинетах должны предусматриваться лаборантские площадью не менее 18 м<sup>2</sup>.

**4.12** Для учащихся с легким нарушением психического развития, с сердечно-сосудистой недостаточностью в учебных помещениях, читальных залах библиотек, в зоне приготовления уроков в группе продленного дня рекомендуется предусматривать полу-



замкнутые рабочие места-кабины (с боковыми бортиками и экранами у стола, высокими спинками сидений, с бортиками-ограждениями по бокам и сзади и т.п.). Это создает для этих учащихся более спокойную обстановку, помогает регулировать психологическую дистанцию с окружающими.

#### ПРОЧИЕ ПОМЕЩЕНИЯ

**4.13** В актовом зале образовательных учреждений следует предусматривать места для инвалидов на креслах-колясках в соответствии с СП 59.13330.

Места для учащихся-инвалидов с поражением ОДА следует предусматривать на горизонтальных участках пола, в рядах, непосредственно примыкающих к проходам и в одном уровне с входом в актовый зал. Для учащихся начальных классов, передвигающихся в инвалидных креслах-колясках, места в актовом зале следует предусматривать в первом ряду перед сценой (подиумом и т.п.), если имеется допустимый вертикальный угол зрения с этих мест.

**4.14** Часть обычных кресел в зале рекомендуется предусмотреть возможность установки при необходимости фиксирующих и опорных приспособлений.

**4.15** В зрительных залах и лекционных аудиториях учебных заведений следует оборудовать зоны дополнительного озвучивания – индукционные системы, а учебные помещения – оборудовать полностью.

**4.16** Для подъема на сцену, кроме лестниц, должен быть предусмотрен стационарный или приставной пандус шириной не менее 0,9 м с уклоном 8% и бортиками по бокам. Лестницы и пандусы должны иметь ограждения с двойными поручнями на высоте 0,5/0,7/0,9 м.

**4.17** На путях эвакуации зрителей из зала необходимо устраивать вдоль стены опорные поручни-перила на высоте 0,7 м и 0,9 м от уровня пола. За 1,5 м до дверного проема фактура поверхности поручня должна меняться.

**4.18** В фойе перед актовым залом следует предусматривать непроходную зону отдыха и ожидания для учащихся-инвалидов. Дополнительная площадь зоны отдыха - в учреждениях общего образования не менее чем на 3 учащихся (зона на 1 учащегося – 1,2x1,8 м); в профессиональных учебных заведениях - на 50% специализированных мест для учащихся-инвалидов в актовом зале.

**4.19** В читальном зале библиотеки следует предусматривать обособленные но рядом с проходом зоны для размещения специальных мест: для учащихся-инвалидов, передвигающихся в креслах-колясках и использующих иные индивидуальные средства реабилитации при ходьбе и отдельно - для учащихся с недостатками зрения. Рабочее место для инвалидов по зрению должно иметь дополнительное периметральное освещение, а также дополнительное место для чтения и предусматривать возможность размещения тифлотехнических средств.

**4.20** Места в читальном зале для учащихся-инвалидов рекомендуется предусматривать в виде индивидуальных полукабин, изолированных барьерами.

Габариты зоны рабочего места на одного ребенка-инвалида на кресле-коляске составляют не менее 1,8 x 0,9 м. Проход между рабочими столами для свободного проезда и подъезда к столу должен быть не менее 0,9 м, т.е. габариты рабочей зоны вместе с проходом - 1,8 x 1,8 м.

**4.21** Часть стойки-барьера выдачи книг в абонементе в общеобразовательных учреждениях рекомендуется устраивать высотой не более 0,7 м.

**4.22** Книги, находящиеся в открытом доступе, и картотеку желательно, по возможности, располагать в пределах зоны досягаемости (вытянутой руки) учащегося-инвалида на кресле-коляске, т.е. не выше 1,2 м при ширине прохода у стеллажей или у картотеки не менее 1,2 м.

**4.23** В обеденных залах общеобразовательных учреждений в зонах для учащихся-инвалидов стулья рекомендуется крепить стационарно.

**4.24** В столовой должна быть предусмотрена непроходная зона, оборудование и планировочные габариты которой должны учитывать возможность пользования детьми и на креслах-колясках.

**4.25** В общеобразовательных учреждениях и учреждениях профессионального образования, осуществляющих обучение детей-инвалидов, в составе медицинских помещений кроме медицинского и процедурного кабинетов рекомендуется предусматривать: кабинет психоневролога, кабинеты окулиста и отоларинголога, залы или комнаты лечебной физкультуры, а также физиотерапевтический кабинет, кабинет массажа (гидромассажа), кабинет механотерапии. Набор перечисленных дополнительных помещений устанавливается заказчиком в здании на проектирование.

## **5 ЗДАНИЯ И ПОМЕЩЕНИЯ ЗДРАВООХРАНЕНИЯ И СОЦИАЛЬНОГО ОБСЛУЖИВАНИЯ НАСЕЛЕНИЯ**

**5.1** Доступными для маломобильных групп населения должны быть здания лечебно-профилактических учреждений, в которых непосредственно оказывается медицинская помощь. К ним относятся учреждения, которые посещаются населением, в том числе инвалидами: амбулаторно-поликлинические учреждения (поликлиники, диспансеры и центры) различного уровня обслуживания, различного профиля (многопрофильные, стоматологические, физиотерапевтические, семейные и др.) и различного назначения - далее ЛПУ.

**5.2** Требования к медицинским подразделениям санаториев и домов отдыха аналогичны требованиям к амбулаторно-поликлиническим учреждениям, а также к лечебно-диагностическим и восстановительным подразделениям стационаров.

**5.3** На участках лечебно-профилактических учреждений вдоль пешеходных путей следует устраивать через каждые 50 м площадки отдыха с местами для сидения, в том числе для инвалидов на креслах-колясках.

**5.4** Для удобства самообслуживания инвалидов в вестибюле, в том числе переодевания, следует предусматривать свободную от напольного оборудования и мебели зону, при этом на высоте 0,8-1,2 м от уровня пола рекомендуется разместить настенные полки-столы, крючки и опорные поручни.

**5.5** При наличии в ЛПУ только подразделений 1-го типа специально оборудованные для инвалидов на креслах-колясках санитарные помещения (уборные, раздевальные, и др.) должны входить в общее расчетное число помещений данного назначения и размещаться при центральном вестибюле, а также в составе помещений оздоровительных и лечебных бассейнов, отделений водолечения и т.п., откуда пациент не может выйти в вестибюль не переодеваясь в сухую одежду.

Для подразделений 2-го типа специализированные уборные и раздевальные следует размещать в структуре этих отделений или в непосредственной близости.

Помещения, специально оборудованные для инвалидов на креслах-колясках: санузел, раздевальные, ванны и др. должны входить в общее расчетное число помещений данного назначения.

**5.6** Габариты врачебных и лечебных кабинетов не должны препятствовать их посещению пациентами на креслах-колясках. Расстановка в них оборудования должны обеспечить возможность свободного подъезда к столу врача шириной 1,2 м и разворота кресла-коляски диаметром не менее 1,4 м в соответствии с СП 148.13330 и требованиями СанПиН 2.1.3.2630.

**5.7** Глубина ванны в кабинете подводного массажа должна быть не менее 0,4-0,6 м. По периметру ванна снабжается опорными поручнями. Вокруг ванны предусматривается пространство не менее 1,5 - 1,6 м для проезда инвалидной коляски. Пол вокруг ванны покрывается резиновым или другим нескользким покрытием.

**5.8** В помещении подводного массажа и в кабинетах душевого зала поликлиники рекомендуется устройство специального оборудования для перемещения инвалида с поражением ОДА из коляски в ванную или кабину, а также специальные поручни и упоры для коленей с целью опоры инвалида во время приема процедуры.

**5.9** При проектировании ЛПУ следует учитывать требования приспособления архитектурной среды для инвалидов, продиктованные функциональными особенностями этих учреждений (Таблица А.2 приложения А, рисунок 5.1).

Набор и насыщенность специальным оборудованием для инвалидов различных категорий помещений принимается в зависимости от того, к какой группе относится это помещение.

**5.10** При помещениях лечебной физкультуры, а также при душевом зале должны быть предусмотрены раздевальные с учетом возможности их использования инвалидами, в том числе на креслах-колясках (иметь: минимальные размеры помещения - 3,0х6,0 м; свободные от напольного оборудования зоны диаметром не менее 1,5 м; пристенные поручни у скамей для раздевания). Нумерация на шкафах в гардеробных/раздевальных и душевых должна быть рельефной и на контрастном фоне.

**5.11** Для торговых залов аптек и раздаточных пунктов молочных кухонь действительны те же требования, что и для торговых залов учреждений торговли.

**5.12** Аптечные прилавки должны быть доступными для инвалидов, передвигающихся на креслах-колясках. Товар на прилавках следует располагать в поле зрения людей, сидящих в инвалидных колясках.

Пример устройства аптечного прилавка, состоящего из трех частей, приведен на рисунке 5.2. Стеклопанель витрины позволяет расположить товар на полках в несколько ярусов. Низкий прилавок, состоящий из откидной доски, служит местом обслуживания инвалида, а в нерабочем положении является проходом для продавца. Место для продавца с кассовым аппаратом - стандартное решение торгового оборудования.

**5.13** Места ожидания и приема пациентов оборудуются специализированными техническими и информационными средствами (индукционными и другими системами дополнительного озвучивания, тактильными указателями, радиоинформаторами и пр.).

## **6 ЗДАНИЯ И ПОМЕЩЕНИЯ СЕРВИСНОГО ОБСЛУЖИВАНИЯ НАСЕЛЕНИЯ**

### **ОБЩИЕ ПОЛОЖЕНИЯ**

**6.1** Предприятия розничной торговли, открытой сети общественного питания и бытового обслуживания населения (в дальнейшем - предприятия сервиса) являются наиболее массовой группой общественных зданий, где необходимо создание условий доступности для маломобильных групп населения.

Предприятие сервиса должно обеспечить маломобильным категориям пользователей полноценные условия получения (реализации) услуги наравне с другими категориями населения.

**6.2** В предприятиях сервиса рекомендуется предусматривать для обеспечения обслуживания маломобильных групп населения на дому дополнительные помещения для обслуживающего его персонала, специализированный блок для оформления и получения заказа, помещения для комплектации заказов, хранения заказов и сдаваемых в ремонт, стирку или химчистку вещей.

**6.3** При проектировании предприятий, доступных для маломобильных категорий пользователей (посетителей, потребителей) следует учитывать общие требования к формированию архитектурной среды, изложенные в сводах правил СП 59.13330 и СП 35.136. Дополнительно следует учитывать специфические требования к отдельным типам учреждений, приведенные ниже.

### **ПРЕДПРИЯТИЯ РОЗНИЧНОЙ ТОРГОВЛИ**

**6.4** Для личного транспорта инвалидов на автостоянках посетителей при предприятиях розничной торговли следует выделять места для транспортных средств инвалидов. Они должны размещаться не далее 50 м от входов, доступных для маломобильных покупателей. При многоуровневой автостоянке, встроенной или пристроенной к основному

зданию, места для автомашин инвалидов на кресле-коляске следует предусматривать на уровне основного входа в здание.

**6.5** В зависимости от принятого в задании на проектирование приема организации обслуживания маломобильных покупателей возможны два варианта проектирования внутренней архитектурной среды:

- Вариант “А” – по пункту 1.8.
- Вариант “Б”. Создание условий для покупки товаров полного ассортимента в специально выделенном помещении для маломобильных покупателей. Дополнительные помещения или специальные зоны для обслуживания данного контингента должны размещаться в удобной связи с наружными входами.

**6.6** Торговое оборудование должно обеспечивать доступность всем контингентам покупателей, в том числе лицам на креслах-колясках для выбора товара (рисунки 6.1 и 6.2).

**6.7** Комплектация и расстановка оборудования в торговых залах, должна быть рассчитана на обслуживание лиц, передвигающихся на креслах-колясках самостоятельно и с сопровождающими, инвалидов на костылях, а также инвалидов по зрению. Столы, прилавки, расчетные плоскости кассовых кабин следует располагать на высоте, не превышающей 0,8 м от уровня пола. Максимальная глубина полок (при подъезде вплотную) не должна быть более 0,5 м.

В тех торговых залах, где для покупателей предусмотрены полки высотой более 0,9 м, следует обеспечить дополнительные полки или часть основного прилавка пониженной высоты от 0,7 до 0,8 м от пола.

**6.8** Все размеры проходов (кроме одностороннего) должны обеспечивать возможность полного разворота на 360°, а также фронтального обслуживания инвалидов на кресле-коляске вместе с сопровождающими.

Ширина прохода для универсамов, супермаркетов и оптовых рынков (торговая площадь свыше 650 м<sup>2</sup>) должна быть не менее 2 м.

**6.9** В блоке касс как минимум один из контрольных кассовых постов в зале должен быть оборудован в соответствии с требованиями доступности для инвалидов. Ширина прохода около такого кассового поста должна быть не менее 1,1 м.

Информационный знак доступности кассы должен располагаться на высоте, видной для покупателя на кресле-коляске.

**6.10** Для акцентирования внимания покупателей с недостатками зрения на необходимой информации следует активно использовать тактильные (рекомендуемая высота размещения горизонтально или под наклоном на витринах и полках на высоте от 0,7 до 1,4 м от уровня пола), световые указатели, табло и пиктограммы, а также контрастное цветовое решение элементов интерьера в соответствии с требованиями СП 136.13330. Пиктограммам и указателям для выделения отдельных товарных групп в торговом зале рекомендуется присваивать различные лидирующие цвета. Не следует одновременно использовать красный, зеленый, синий и фиолетовый цвета.

Рекомендуемые сочетания цветов следует принимать по СП 136.13330.

В удобном для посетителя - инвалида по зрению месте и в доступной для него форме должна располагаться информация (тактильная мнемосхема) о расположении торговых залов и секций, об ассортименте товаров, а также средства связи с администрацией.

## ПРЕДПРИЯТИЯ ПИТАНИЯ

**6.11** В предприятиях питания и их зонах, предназначенных для специализированного обслуживания маломобильных посетителей, рекомендуется предусматривать обслуживание официантами.

При отсутствии в здании пассажирских лифтов обеденные залы рекомендуется размещать на первом этаже. Оборудование мест, приспособленных для маломобильных посетителей, размещенных на основном этаже (преимущественно первом), должно соответствовать аналогичному оборудованию мест размещенных на недоступных для инвалидов этажах (уровнях).

**6.12** В помещениях общественного питания расстановка мебели и оборудования должна обеспечивать беспрепятственное движение инвалидов. Ширина прохода около прилавков для сервирования блюд должна быть не менее 0,9 м. Для обеспечения свободного огибания при проходе кресла-коляски ширину прохода рекомендуется увеличивать до 1,1 м.

**6.13** В предприятиях питания рекомендуется отводить до 5% мест, но не менее одного, для лиц, передвигающихся на креслах-колясках и с недостатками зрения, с площадью не менее 3 м<sup>2</sup> на каждое место. Размещение и габариты мест - рисунки 6.2-6.8.

**6.14** В помещениях общественного питания должно быть 5%, но не менее одного обеденного стола высотой 0,65-0,8 м. Такие столы должны иметь необходимую ширину между ножками и необходимую глубину столешницы с опорой посередине в соответствии с требованиями СП 136.13330. стойки баров и кафетериев должны иметь пониженную часть – высотой от пола не более 0,8 м и шириной 0,8-1,0 м для обслуживания инвалида на кресле-коляске.

**6.15** В предприятиях питания, связанных с длительным пребыванием посетителей (рестораны, столовые), гардеробные стойки в местах обслуживания маломобильных посетителей следует устраивать в соответствии с рекомендациями СП 136.13330.

**6.16** Вестибюли, холлы, аванзалы, уборные, умывальные и другие вспомогательные помещения, доступные для маломобильных посетителей, следует проектировать с учетом требований СП 59.13330 и рекомендациями СП 136.13330.

**6.17** Информация о предприятии (тип, класс, форма обслуживания, доступность для маломобильных посетителей), а также меню должны быть легко определяемы и доступны для инвалидов на креслах-колясках и лиц с недостатками зрения. Меню должно иметь контрастные надписи простым шрифтом и шрифтом Брайля. В качестве альтернативы может использоваться меню предприятия в версии для слабовидящих, доступной в сети Интернет.

**6.18** Специализированные средства информации для МГН должны решаться в соответствии с основной дизайнерской концепцией интерьера.

#### ПРЕДПРИЯТИЯ БЫТОВОГО ОБСЛУЖИВАНИЯ

**6.19** Если предприятия бытового обслуживания (приемные пункты, дома мод, ателье, мастерские, парикмахерские, предприятия стирки, химчистки и т.д.) не включены в систему целевого оказания услуги на дому, то для нужд маломобильных групп населения следует проектировать (приспосабливать для использования) помещения для посетителей в зданиях предприятий приближенного бытового обслуживания и комплексы бытового обслуживания, включающие широкий перечень услуг, а также пункты проката предметов домашнего быта.

**6.20** Ввиду небольших мощностей эти предприятия могут размещаться во встроенных и встроенно-пристроенных помещениях первых этажей жилых зданий.

#### ЗДАНИЯ И СООРУЖЕНИЯ ВОКЗАЛОВ ПАССАЖИРСКОГО ТРАНСПОРТА

**6.21** В зданиях вокзалов расположение помещений не должно создавать у МГН растерянности и беспомощности при движении от входа к кассам, зонам ожидания, туалетам, выходам на перрон. Расположение залов в подземном уровне или на втором (антресольном) этаже должно быть оправдано расчетными объемами движения, рельефом или функционально-композиционными соображениями. Такое решение требует устройства специальных тоннелей для пассажиров или конкорсов, галерей, балконов и мостиков для доступности платформ. Для маломобильных пассажиров требуется дополнительное устройство лифтов или вертикальных и наклонных пристенных подъемников.

**6.22** В зонах интенсивного пешеходного движения может предусматриваться специальная тактильная разметка для пассажиров-инвалидов по зрению. Рекомендуется, по возможности, предусматривать изолированную полосу параллельного движения (при входах в здание, выходах на перроны или посадочные платформы, в сложных транспортных

узлах – выходах из метро, входах со стороны остановок наземного городского транспорта и т.п.).

В опорах конкорсов следует устраивать как грузовые подъемники, так и лифты для маломобильных пассажиров грузоподъемностью 600 кг и более для размещения инвалида с сопровождающим и его багажом. Размеры кабины должны вмещать больного на носилках скорой медицинской помощи с санитарями.

**6.23** К зонам для маломобильных пассажиров в залах ожидания доступные пути движения должны сопровождаться четкой и доступной информацией для всех групп МГН.

Не менее одного киоска, телефона, автоматного автомата и др. должны быть доступны для инвалидов. Все эти устройства должны иметь знак доступности, который должен быть идентичен по всему зданию.

**6.24** Зону ожидания и отдыха в залах ожидания следует предусматривать в стороне от основных потоков пассажиров (магистральных проходов), изолировать от наиболее шумных помещений и по возможности соединять с перронами специальными выходами.

Залы ожидания должны иметь удобную связь с вестибюлем, рестораном (кафе-буфетом) и выходами на перрон, располагаясь, как правило, в одном с ними уровне

**6.25** В непосредственной близости от зоны ожидания и отдыха следует предусматривать специальные туалеты для инвалидов – в отдельной кабине или в составе туалетов для пассажиров, но не менее чем по одной кабине для мужчин и женщин, комнату матери и ребенка.

**6.26** Зону ожидания и отдыха, если отсутствуют ведомственные нормы проектирования, следует предусматривать из расчета 5% общего числа мест для сидения в залах ожидания,

Вблизи зоны ожидания и отдыха следует предусматривать также площадь для хранения штатных кресел-колясок и место дежурного по залу или устройство связи с ним.

**6.27** В зонах входа-выхода, ожидания и отдыха для пассажиров-инвалидов следует обеспечивать условия оптимального визуального и акустического восприятия общих систем информационного обеспечения пассажиров (табло с расписанием движения транспорта, общая система оповещения и индукционные системы, системы радионформирования).

**6.28** Для оборудования зоны отдыха и ожидания рекомендуется предусматривать трансформируемое оборудование (кресла с откидными спинками для сна, откидные столики для чтения и приема пищи, оборудованные местной подсветкой).

**6.29** В непосредственной близости от зоны отдыха и ожидания рекомендуется разместить несколько блоков индивидуальной камеры хранения и телефон местной и междугородней связи, а также специальное текстовое устройство и/или факсимильный аппарат для получения и передачи информации лицами с нарушениями слуха. Все оборудование должно быть установлено в зоне досягаемости инвалидов.

**6.30** Следует предусмотреть сигнальные визуальные и тактильные указатели, радиоинформаторы для входов и выходов, туалетов, вестибюля, кассового и операционного залов, камеры хранения, ресторана, пункта медицинской помощи, милиции, справочного бюро.

**6.31** На открытых автостоянках у вокзалов следует выделять места для личного автотранспорта инвалидов. Количество таких мест следует принимать из расчета: 4% при общем числе мест на стоянке до 100; 3% при числе мест от 100 до 200; 2% при числе мест от 200.

**6.32** В автоматических камерах хранения не менее 3% мест, расположенных в нижнем ряду, должны резервироваться и приспособляться для пассажиров-инвалидов.

**6.33** Не менее 5% окон и прилавков (но не менее одного) операционных помещений (касс, камер хранения, справочных служб, автоматов продаж и т.д.) рекомендуется размещать на высоте 0,7-0,8 м. Перед зоной обслуживания должно быть предусмотрено достаточное пространство для маневрирования кресел-колясок с учетом возможного их сопровождения (рисунок. 6.7).

**6.34** При расчете ширины перронов следует учитывать возможность параллельного движения инвалидов на креслах-колясках и багажных тележек по объездам выходов из тоннелей, опор навесов и осветительных мачт.

**6.35** На перронах вдоль краев платформы следует применять тактильные предупредительные полосы контрастного цвета с поверхностью платформы в соответствии с ГОСТ 12.4.026, а также тактильные для пассажиров с недостатками зрения в соответствии с ГОСТ Р 52875.

На перронах необходимо предусматривать возможность дублирования визуальной и звуковой информации, в том числе о расположении вагонов.

**6.36** В аэровокзалах (рисунок 6.8) доступность перронов вылета/прибытия следует обеспечивать: размещением специального выхода для маломобильных пассажиров в центральной части здания или с помощью движущихся тротуаров (других механизированных средств передвижения) к удаленным выходам.

При посадке в самолет с уровня земли (высадке) для подъема или спуска маломобильных пассажиров следует предусматривать специальное устройство - приставной механизированный трап-эскалатор или автолифт.

**6.37** На вокзалах и аэровокзалах рекомендуется предусматривать помещение для специальной службы сопровождения и помощи инвалидам и другим маломобильным пассажирам, а также зону хранения малогабаритных колясок, используемых для обслуживания инвалидов при прохождении регистрации, контроля, досмотра и перемещения по проходу салона самолета.

**6.38** В автовокзалах для обслуживания маломобильных пассажиров не рекомендуется использование островных перронов. Перроны с береговым, полуостровным или пирсовым расположением в автовокзалах междугородних перевозок должны оборудоваться стационарными или передвижными подъемниками для посадки/высадки инвалидов из автобусов, не оборудованных подобными средствами.

**6.39** Для пересадочных узлов вокзальных комплексов целесообразно использовать подъемные платформы с вертикальным и наклонным перемещением инвалидов, которые могут быть с платформой или кабиной, пандусы, в том числе переносные (съемные), траволаторы, эскалаторы.

## **7 ОБЪЕКТЫ ФИЗКУЛЬТУРНОГО, СПОРТИВНОГО И ФИЗКУЛЬТУРНО-ДОСУГОВОГО НАЗНАЧЕНИЯ**

**7.1** Физкультурно-спортивные сооружения, доступные для инвалидов, следует рассматривать как составную часть единой сети физкультурно-спортивных сооружений. Эти сооружения должны быть рассчитаны на совместное использование инвалидами и остальным населением.

На физкультурно-спортивных сооружениях общегородского уровня при числе инвалидов среди населения более 2,5 тыс. человек допускается строительство специальных спортивных залов для инвалидов, если иное не определено генпланом развития города.

Специализированные спортивные сооружения только для спортсменов паралимпийцев и сурдлимпийцев - центры "инва-спорта", где могут проводиться как учебно-тренировочные занятия, так и соревнования, в данном документе не рассматриваются.

**7.2** Открытые и крытые физкультурно-спортивные сооружения могут быть учебно-тренировочные (без мест для зрителей) или демонстрационные (стадионы и универсальные спортивно-зрелищные залы).

Открытые и крытые физкультурно-спортивные сооружения с учетом доступности для инвалидов можно разделить на 2 группы:

- сооружения, которые не требуют специального приспособления (сооружения для фехтования, стрельбы из лука и пневматического оружия) и могут использоваться инвалидами;

- сооружения общего пользования, которые следует приспособить для занятий инвалидами на основании выполнения целого ряда требований и дополнительного оборудования (залы, бассейны, площадки для физкультурно-спортивных занятий). Полный набор сооружений и зон для занятий инвалидов должен соответствовать Всероссийскому реестру видов спорта.

В данном разделе рассматривается только вторая группа сооружений.

Основная часть требований данного раздела относится к учету специфики таких категорий занимающихся, как инвалиды с поражением опорно-двигательного аппарата, так и с недостатками зрения.

**7.3** Для физкультурно-спортивных сооружений в основном предпочтительны решения с устройством общих путей движения и мест обслуживания и проведения занятий для здоровых и маломобильных посетителей. При наличии специализированных залов в составе сооружений общего пользования возможны решения с устройством параллельных путей движения и мест обслуживания инвалидов.

Полный набор специализированного спортивного оборудования, параметры помещений и зон для соревнований, и дополнительные требования для удобства занятий МГН следует включать в утверждаемое техническое задание.

#### УЧАСТОК И ФУНКЦИОНАЛЬНОЕ ЗОНИРОВАНИЕ

**7.4** Спортивно-зрелищные залы, доступные маломобильным группам населения, следует располагать в центральных зонах городов на участках со спокойным рельефом, обеспеченных удобными транспортными связями. Участок стадиона следует удалять от источников шума и загрязнения воздуха. С точки зрения освоения рельефа и доступности для всех групп населения, включая маломобильное, предпочтительна терри-тория, позволяющая размещать трибуны на естественных откосах, а спортивные площадки и поля, пешеходные пути - на ровных участках.

**7.5** Обслуживающие помещения для занимающихся, включая инвалидов, следует располагать в специальных павильонах или под трибунами, при этом их удаление от мест проведения физкультурно-спортивных занятий не должно превышать 150 м.

#### УЧЕБНО-ТРЕНИРОВОЧНЫЕ ФИЗКУЛЬТУРНО-СПОРТИВНЫЕ СООРУЖЕНИЯ

##### ОТКРЫТЫЕ ПЛОСКОСТНЫЕ СООРУЖЕНИЯ

**7.6** При проектировании открытых плоскостных сооружений следует предусматривать зону безопасности шириной 3,0 м во всех направлениях от его границ, свободную от всякого рода препятствий. Покрытие зон безопасности должно быть однородно с покрытием спортивной площадки.

**7.7** Отдельные площадки и открытые плавательные бассейны рекомендуется окружать полосами кустарниковых насаждений (за исключением колючих и ядовитых кустарников). Размещение, окраска и габариты зеленых насаждений должны способствовать получению дополнительной информации инвалидами с дефектами зрения.

**7.8** По периметру полей и групп площадок рекомендуется предусматривать также ветро- и пылезащитные полосы, озеленение, обваловку площадок, акустические экраны.

Минимальную ширину шумозащитной полосы с 2-3 рядами деревьев и плотным кустарником рекомендуется принимать не менее 10 м, при снижении интенсивности шума на 1,2 - 1,8 дБ каждым рядом. При этом высота деревьев должна быть не менее 5-7 м.

Размеры зоны безопасности регламентированы в табл. А.3 приложения А.

##### КРЫТЫЕ СООРУЖЕНИЯ

**7.9** Для занятий инвалидов в режиме попеременного и совместного использования с другими категориями населения рекомендуется предусматривать следующие основные помещения:

- в составе сооружений физкультурно-оздоровительного клуба микрорайона - зал или помещение для физкультурно-оздоровительных занятий;



- в составе физкультурно-оздоровительного центра муниципального района: универсальный зал, один из специализированных залов, одну из физкультурно-оздоровительных ванн бассейна;
- в составе комплекса физкультурно-рекреационных сооружений: 1-2 помещения для физкультурно-оздоровительных занятий;
- специализированные залы для игр, используемые инвалидами, в составе районных сооружений.

**7.10** Размеры и варианты использования инвалидами крытых физкультурно-спортивных сооружений массового типа приведены в [1].

**7.11** Доступность для МГН во все вспомогательные помещения (кроме, как правило, административно-служебных и технических) в учебно-тренировочных физкультурно-спортивных сооружениях рекомендуется обеспечивать: в соответствии с требованиями п. 7.5.7 СП 59.13330 (а также душевых и сауны - рисунки 7.4 – 7.6).

**7.12** В физкультурно-спортивных сооружениях с учетом потребностей инвалидов рекомендуется сочетание плавательного бассейна и зала для общей физической подготовки, оснащенного различным оборудованием для игр и физкультурных занятий. Размеры ванн и залов определяются в соответствии с заданием на проектирование.

Рекомендованная глубина специализированных ванн бассейнов, в том числе используемых универсально, составляет:

- 0,6-0,85 м - оздоровительно-тренировочная;
- 0,7-1,0 м - плескательная свободной формы для детей 6-12 лет;
- 0,6-1,35 м - учебная для обучения плаванию детей;
- 0,8-1,35 м - учебная для обучения плаванию взрослых;
- 1,2-1,45 м - для физкультурно-оздоровительного плавания всех категорий пользователей.

**7.13** Вдоль стен зала у ванн бассейна, доступного для МГН, и на входах в зал из помещений для переодевания и душевых следует устанавливать горизонтальные поручни на высоте от пола в пределах от 0,9 до 1,2 м, а в залах с бассейном для детей - на уровне 0,5 м от пола.

Для ориентирования лиц с полной потерей зрения (незрячих) и слабовидящих рекомендуется также размещение резиновых рифленых полос с рисунком в соответствии с требованиями ГОСТ Р 52875 на основных путях движения по залам бассейна (рисунки 7.2 и 7.3).

**7.14** Места для переодевания инвалидов могут быть предусмотрены:

- в общих раздевальных,
- в индивидуальных кабинах для переодевания, в отдельных помещениях “семейных раздевальных” (раздевальных для инвалидов с сопровождающими).

Площадь раздевальных с учетом возможности посещения инвалидами рекомендуется принимать по п. 7.5.17 СП 59.13330.

Удельные показатели площади включают места для переодевания, шкафы для хранения домашней одежды в общих раздевальных, мойки для ног.

**7.15**-Специальные габариты и оборудование сауны приведены на рисунках 7.5 и 7.6.

**7.16** Специальные требования к основным и вспомогательным помещениям с учетом посетителей-инвалидов приведены в таблице А.3 приложения А.

#### ДЕМОНСТРАЦИОННЫЕ СПОРТИВНЫЕ СООРУЖЕНИЯ.

**7.17** Демонстрационные спортивные сооружения, функционирующие в учебно-тренировочном режиме более 60% времени, рекомендуется рассчитывать на совместное использование МГН и остальными посетителями. Следует рассматривать их как один из элементов единой системы физкультурно-спортивных сооружений.

Размещение мест для зрителей-инвалидов в спортивно-зрелищных залах показано на рисунке 5.1.

**7.18** Все основные и дополнительные элементы спортивных зданий и сооружений должны быть доступны для маломобильных посетителей.

**7.19** Требования к проектированию тренировочных залов и вспомогательных помещений даны в таблице А.3 приложения А, к размещению инвалидов на трибунах - в таблице А.4 приложения А.

**7.20** Количество мест для инвалидов на креслах-колясках на трибунах спортивно-зрелищных залов рекомендуется принимать из расчета 2% от общей численности зрителей сооружений плюс 1 место на каждые 100 при вместимости свыше 1000 зрителей. На существующих сооружениях места могут быть приспособлены за счет временного демонтажа сидений.

Минимальное количество мест на трибунах для инвалидов в креслах-колясках с сопровождающими их лицами – 4.

## **8 ЗДАНИЯ И ПОМЕЩЕНИЯ ЗРЕЛИЩНОГО И КУЛЬТУРНО-ПРОСВЕТИТЕЛЬНОГО НАЗНАЧЕНИЯ**

### **БИБЛИОТЕКИ**

**8.1** На участке библиотек рекомендуется по возможности предусматривать озелененные территории, включающие площадки, которые необходимо оборудовать скамьями для чтения, навесами, перголами и другими малыми архитектурными формами для чтения на открытом воздухе.

Зону для чтения на открытом воздухе рекомендуется организовывать в стороне от улиц с транспортным движением.

**8.2** В основу функционально-планировочного решения библиотек рекомендуется закладывать принцип совместного обслуживания всех категорий инвалидов, не выделяя специализированные помещения для какой-либо одной группы.

Планировочные требования к среде обитания инвалидов заключаются в том, чтобы она способствовала социальной интеграции, реализации возможностей интеллектуальных контактов инвалидов.

**8.3** Помещения читальных залов библиотек следует располагать, как правило, в одном уровне, многоуровневое расположение допускается только для крупных библиотек.

**8.4** В универсальных научно-технических библиотеках (областных и республиканских) рекомендуется предусматривать возможность получения в единой зоне всего необходимого инвалиду объема информационных услуг - организацию автоматизированной системы каталога, отражающего фонды библиотеки, получение необходимых справочно-библиографических данных на компьютере, размещение фонда для слепых и слабо видящих.

**8.5.** Вспомогательные помещения обслуживания следует проектировать с учетом требований СП 136.13330, блок помещений, включающий кружковые комнаты и лекционные залы - аудитории - в соответствии с требованиями раздела “Культурно-просветительские учреждения”.

**8.6** Библиотечное обслуживание инвалидов рекомендуется осуществлять во всех типах библиотек. В зависимости от местных условий и принятого функционально-планировочного решения в библиотечной системе могут быть предусмотрены организации обслуживания населения:

- Вариант “А” обслуживания всех категорий посетителей во всех помещениях читательского блока;

- Вариант “Б” обслуживания инвалидов в специально оборудованных отделах обычных библиотек, с выделением самостоятельных путей движения и зон обслуживания.

Примеры адаптации зданий библиотек при реконструкции приведены на рисунке 8.1.

**8.7** Площади помещений функциональных подразделений (зоны аван-зала, зоны читального зала, зоны хранения открытого фонда и абонементов) рекомендуется

определять как сумму площадей, занимаемых рабочими места-ми сотрудников-методистов, набором необходимых функционально-технологических элементов, рассчитанных на здоровых читателей и инвалидов (в том числе стеллажами выставки новых поступлений, каталожными шкафами с местами для работы, кафедрами выдачи литературы с подсобными фондами закрытого хранения) из расчета - 8 м<sup>2</sup> на 1 читателя-инвалида.

**8.8** Количество читательских мест, специально-оборудованных и предназначенных для библиотечного обслуживания инвалидов всех категорий следует определять на базе предпроектных исследований по расчету для каждого функционального подразделения. В любом случае оно должно составлять не менее 5% от общего числа читательских мест в библиотеках Централизованной библиотечной сети, в том числе для обслуживания инвалидов в креслах-колясках не менее 4 специальных мест.

В читальных залах и в зонах читальных залов рекомендуются места, отведенные для читателей-инвалидов, размещать в непосредственной близости к кафедрам выдачи литературы или рядом с местом дежурного библиотекаря.

**8.9** В отделениях городских библиотек для обслуживания читателей с недостатками зрения рекомендуется выделять фонд не менее 2,5 тыс экземпляров литературы со шрифтом Брайля или аудиокниг, общей площадью 32 м<sup>2</sup>.

**8.10** Для обслуживания читателей - инвалидов по зрению, пользующихся специализированным книжным фондом, рекомендуется предусматривать либо специализированный отдел, либо выделять часть читального зала. Количество мест для читателей с недостатками зрения рекомендуется предусматривать не менее 4 в виде кабин, кабинетов с возможностью размещения секретаря-чтеца и тифлотехнических средств (цифровые проигрыватели MP3, электронные лупы, принтеры со шрифтом Брайля, копьютеры для слепых с речевыми программами и т.п.)

В зоне обслуживания слепых и слабо видящих читательские места и специальные стеллажи с литературой со шрифтом Брайля рекомендуется оборудовать добавочным освещением. При размещении читательских мест и фондов открытого доступа для читателей, обладающих слабым зрением, необходимо предусматривать высокий уровень естественной освещенности этой читательской зоны (КЕО - 2,5 %), а уровень освещения читательского стола не менее 1000 лк.

**8.11** Специальную зону для работы инвалидов в читальных залах рекомендуется оборудовать следующим образом: четыре читательских места за одноместными столами пригодны для работы инвалидов на колясках, специальные стеллажи с наклонными полками для размещения как обычной литературы, так и книг с шрифтом Брайля (не менее двух стеллажей вблизи читательских мест). В зоне должны находиться несколько банкетов, кресел или стульев. Желательно наличие одного каталожного столика с каталогом, выполненным шрифтом Брайля (рисунок 8.2).

**8.12** Необходимо предусмотреть отдельное помещение для функционального подразделения, где используются аудиовизуальные средства обслуживания. Для читателей с нарушением слуха помещения аудиовизуального обслуживания и помещения для групповой работы - кружковая и аудитория - должны быть изолированы планировочно, а также техническими средствами.

В помещении аудиовизуального обслуживания можно предусматривать зону для организации аутотренинга, предназначенного для психологической разгрузки, прослушивания музыки, а также читательские места для лиц с недостатками зрения. Помещение должно быть радиофицировано, оборудовано аппаратурой для прослушивания музыки, креслами и при необходимости столами. Ряд кресел следует оборудовать специальным устройством для снятия мышечного напряжения с рук для инвалидов с полной потерей зрения.

**8.15** Все виды музеев должны быть доступны для всех категорий посетителей, включая инвалидов. Требования по доступности относятся как к планировке участка, так и здания с экспозицией.

**8.16** При проектировании музеев следует применять, как правило, общие универсальные пути движения для здоровых и маломобильных посетителей и приспособление для их нужд помещений. В отдельных случаях, когда мемориальные и другие типы музеев невозможно адаптировать для посетителей инвалидов (на креслах-колясках, слепых) следует создавать специальные экспозиционные зоны вне здания или помещения дающие представлени указанным категориям инвалидов о содержании основной экспозиции (решения по варианту “Б”).

**8.17** Следует обеспечить беспрепятственный доступ всех категорий посетителей в экспозиционную зону участка, которая является продолжением постоянной экспозиции здания под открытым небом: скульптур, архитектурных фрагментов, крупногабаритных экспонатов и т.д.

При наличии резких перепадов рельефа, ценных зеленых насаждений на участке возможно выделение только отдельной зоны, доступной для инвалидов.

**8.18** Для посетителей - инвалидов рекомендуется обеспечивать доступность основных функциональных блоков музеев в соответствии с таблицей 8.1 и рисунком 8.3.

Т а б л и ц а 8.1

Функция	Место	Доступность для инвалидов
<b>Содержание экспонатов:</b> Показ	Экспозиционные и выставочные залы	Для всех групп
Сбор и хранение	Фондохранилища и реставрационные мастерские	В исключительных случаях
Изучение	Рабочие комнаты	Желательно оборудование специальных комнат
<b>Обслуживание посетителей:</b> Прием	Вестибюль, кинолекционный зал, кружковые комнаты	Для всех групп
Показ	Экспозиционные и выставочные залы	Для всех групп
Информация	Информационные службы, библиотека	Для всех групп (с использованием специального оборудования).

**8.19** Требования, предъявляемые к зонам постоянной экспозиции (зальным помещениям) музеев, приведены в табл. А.5 приложения А.

**8.20** В крупных музеях в уровне вестибюля должен быть предусмотрен медпункт для оказания экстренной помощи посетителям, в том числе маломобильным.

**8.21** При необходимости ознакомления с работой реставраторов, процессом подготовки выставок рекомендуется обеспечить доступность в служебно-реставрационную зону.

В том случае, когда невозможно обеспечить доступность реставрационных мастерских, в стене, отделяющей их от коридора, рекомендуется запроектировать смотровое окно. Низ окна не должен быть выше 0,85 м от пола. Освещение коридора не должно создавать бликов на стеклах смотровых окнах.

#### КУЛЬТУРНО-ПРОСВЕТИТЕЛЬСКИЕ УЧРЕЖДЕНИЯ

**8.22** Зоны участка, не занятые обязательным перечнем сооружений, рекомендуется оборудовать разнообразными малыми формами, создающими максимальную функциональную и информативную насыщенность среды: небольшими водными аттракционами, специально оборудованными детскими песочницами и клумбами для занятий любителей садоводства. В спортивную зону участка рекомендуется включать разнообразные игровые площадки развлекательно-оздоровительного характера для активного отдыха инвалидов:

площадки для крокета, кеглей, мини-гольфа, метательных игр и т.п. (рисунок 9.1)

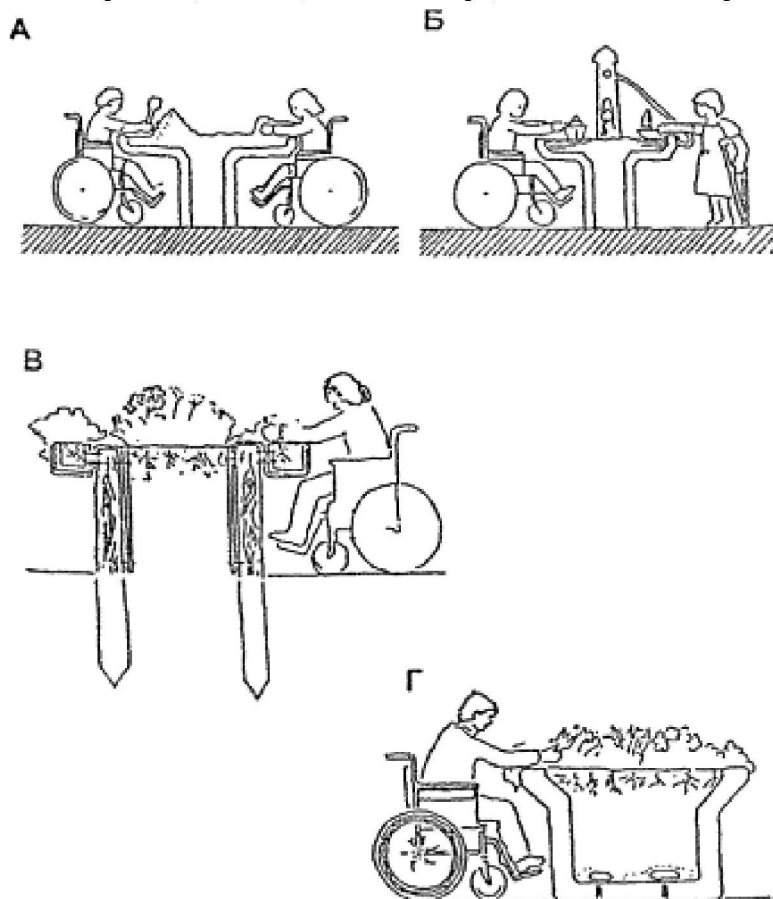

**Рисунок 9.1 – Устройства для инвалидов на территории клуба**

А - песочница для детей; Б - водные развлечения; В, Г - клумбы для занятий садоводством инвалидов-колясочников

**8.23** Культурно-просветительские центры, проектируемые с учетом потребностей маломобильных групп населения, могут быть как с обычным составом помещений, предназначенных для смешанных коллективов - вариант "А", так и с дополнительными помещениями, специально оборудованными для инвалидов - вариант "Б". К числу таких помещений относятся: кружковые комнаты для занятий музыкой, танцами, различными ремеслами, а также вспомогательные помещения оздоровительного блока (раздевальные с душевыми и санузлами, медицинский кабинет).

**8.24** Удельная площадь помещений кружков и универсальных зон на 1 посетителя при смешанном составе участников занятий рекомендуется принимать на 20-50% выше наибольшего значения, принимаемого для обычных посетителей, но не менее, м<sup>2</sup>:

В помещениях кружков:

- хорового и универсальных..... 2,0 (2,5)\*
- театрально-драматического, изобразительного искусства, кино-фото-технического, домоводства, оркестрового..... 3,6 (4,5)\*
- танцевального, циркового, технического, различных мастерских..... 7,2 (9)\*

В универсальных помещениях:

- гостинной..... 2,2 (2,7)\*
- зале..... 2,0 (2,6)\*
- рекреациях..... 3,8 (4,8)\*

\* - в скобках дано оптимальное значение

## 8.25 Требования к проектированию помещений кружков даны в таблице 8.2.

Т а б л и ц а 8.2

Назначение кружков	Требования к проектированию
1 Музыкальный кружок-танцевальная студия	<p><b>2.1</b> Оборудование (полки для хранения нот, книг, наушников и др.) должно располагаться на доступной высоте</p> <p><b>2.2</b> Общее освещение должно быть рассеянным, при возможности включения индивидуального освещения на каждом попире, сетевые розетки для подключения электро-музыкальных инструментов не только на стенах, но и в лючках в полу</p>
	<p><b>2.3</b> Оборудование должно быть легко трансформируемым для возможности организации по центру танцевальной зоны. Рекомендуется устройство небольшой эстрады-подиума</p> <p><b>2.4</b> Танцевальную зону для безопасности рекомендуется устилать съемным мягким покрытием. Размеры студии - не менее 6х6 м</p> <p><b>2.5</b> В блоке с музыкальным кружком рекомендуется размещать, мастерскую по настройке и ремонту инструментов, помещения для хранения дисков и аудиокассет</p> <p><b>2.6</b> Помещение для музыкальных занятий должно иметь параметры и оборудование, позволяющие размещение от одного до четырех инвалидов на креслах-колясках. Оно должно иметь естественное освещение, звукоизоляцию и оборудоваться двойными дверями</p> <p><b>2.7</b> Оборудование помещений для занятий музыкой (танцами) должно быть приспособлено к использованию его инвалидами: пристенную нотную доску рекомендуется делать откидной, размещение полок для хранения нот, книг, наушников и т.п. - на доступной высоте; розетки подключения к сети - не только внизу стен, но и в различных зонах пола. Общее освещение в помещении должно быть рассеянным, а кроме того, на каждом попире рекомендуется индивидуальное освещение</p> <p><b>2.8</b> Помещение для занятий музыкой может использоваться как танцевальная студия, для чего рекомендуется оборудовать центральную зону специальными матами для инвалидов с нарушением ОДА без кресел-колясок и небольшой эстрадой с пандусами для обеспечения доступа инвалидов. В общем танцевальном зале для инвалидов может быть оборудована специальная зона</p> <p><b>2.9</b> Помещение для занятий музыкой лучше всего размещать в блоке с также приспособленной для инвалидов комнатой звукозаписи, мастерской по ремонту и настройке инструментов, помещением для хранения аудиокассет, дисков, каталогов</p>
2 Комната звукозаписи	<p><b>2.10</b> Комната должна быть рассчитана на 2-4 человек и быть снабжена картотекой со специальной маркировкой для слепых, повторяющейся на компакт-дисках, аудиокассетах и пластинках</p>
3 Мастерские для различных ремесел	<p><b>2.11</b> Мастерские должны быть оборудованы рабочими местами с изменяющейся высотой рабочей поверхности, складирование материалов следует осуществлять в нижних зонах</p> <p><b>2.13</b> Все углы оборудования рекомендуется скруглять, чтобы избежать травматизма</p> <p><b>2.14</b> При мастерской следует предусматривать гардероб с санузлом, а в самой мастерской - мойки для рук, размещенные на доступной высоте и оборудованной специальными сантехприборами</p> <p><b>2.15</b> Рабочая зона должна иметь общее рассеянное и дополнительное индивидуальное освещение</p>
4 Изостудия	<p><b>2.18</b> Помещение должно иметь размеры не менее 6,5 х 6,5 м</p> <p><b>2.19</b> Расстановка оборудования в помещении (желательно трансформируемого) должна обеспечить возможность размещения 1 - 3 инвалидов в креслах -колясках в зонах комфортной видимости модели, находящейся на подиуме</p> <p><b>2.20</b> Необходимо естественное освещение студий</p>

**8.26** При проектировании универсального зала, т.е. при ориентации клубного зрительного зала на «активные» мероприятия (вечера и клубные встречи по интересам) с участием групп инвалидов с ПОДА в качестве действующих лиц или зрителей, рекомендуется предусматривать устройство горизонтального пола от наружной кромки сцены (эстрады) в сторону зала на 6 - 12 м для размещения инвалидов-колясочников, а далее - стационарных зрительских мест с уклоном пола согласно требованию комфортной видимости. Причем, 2 - 5 рядов предназначаются для инвалидов ПОДА умеренной и слабой степени тяжести, с глубиной ряда 1 м и специальными антропометрическими сиденьями. За ними располагаются ряды обычных мест.

**8.27** В пределах удобной доступности для инвалидов - участников выступлений - желательно предусмотреть следующие помещения: артуборные, гримерно-парикмахерскую, комнату отдыха, санузлы с душевыми.

**8.28** Рекомендуется эстрада типов Э-2 и Э-3, но с увеличением глубины плоского планшета до 9-12 м и авансцены - до 2,5 м для возможности участия в программах инвалидов на креслах-колясках. Рекомендуемая высота эстрады - 0,8 м.

Для подъема на сцену, кроме лестниц, должен быть предусмотрен стационарный или приставной пандус шириной не менее 0,9 м с уклоном 8% и бортиками по бокам. Лестницы и пандусы, ведущие на сцену, должны иметь ограждения с двойными поручнями на высоте 0,5/0,7/0,9 м.

Для обеспечения комфортных условий инвалидам в креслах-колясках, выступающих с эстрады, рекомендуется устройство трибуны меньшей высоты (рабочая плоскость не выше 0,8 м).

Необходимо также обеспечивать возможность размещения рядом сопровождающих. Размещение инвалидов показано на рисунках 8.4, 8.5 и 8.6.

**8.29** В лекционных и других залах необходимо обеспечивать условия для выступлений инвалидов-колясочников, для чего рекомендуется устройство дополнительной трибуны меньшей высоты.

**8.30** Наряду с общей системой звукоусиления следует проектировать специальную систему на основе индукционного контура или инфракрасного излучения, которая будет осуществлять передачу аудиосигнала непосредственно к слуховому аппарату, ушному имплантату или к наушникам.

**8.31** На путях эвакуации зрителей из зала необходимо устраивать вдоль стены опорные поручни на высоте 0,9 м от уровня пола. За 1,5 м от дверного проема или поворота фактура поверхности поручня должна меняться.

**8.32** В непосредственной близости от входа в зал (в фойе) следует предусматривать непроходные зоны отдыха и ожидания для инвалидов. Зона на одного человека - 1,2x1,8 м; общая площадь зоны должна быть рассчитана не менее чем на трех инвалидов на креслах-колясках (рисунок 8.4).

Не допускается размещение инвалидов на креслах-колясках в зрительных залах на площади существующих проходов и у эвакуационных дверей, не рассчитанных по своим параметрам на их безопасную эвакуацию, рисунок 8.8.

#### ТЕАТРЫ, ТЕАТРЫ-СТУДИИ, ЦИРКИ

**8.33** Примерное расчетное число мест для инвалидов на креслах-колясках в зрительных залах театральных зданий рекомендуется принимать по вместимости зала, но не менее:

50 – 75	мест в зале	3
75 – 100	то же	4
100 – 150	— “ —	5
150 – 200	— “ —	6
200 – 300	— “ —	7
300 – 400	— “ —	8
свыше 400	— “ —	9

**8.34** Главные входы в театр (цирк, театр-студию) для зрителей следует предусматривать доступными для всех категорий посетителей.

Входы для почетных гостей, должны быть доступны для МГН.

**8.35** Для инвалидов рекомендуется делать доступными помещения зрительского комплекса: вестибюль, кассовый вестибюль, гардероб, санузлы, фойе, буфеты, коридоры и кулуары перед зрительным залом.

**8.36** Требования к расположению и организации зрительских мест для маломобильных посетителей в зрительных залах изложены в таблице А.7 приложения и на рисунках 8.5 и 8.6.

**8.37** В театрах-студиях, где инвалиды обучаются и являются артистами, необходимо приспособление для них студийных помещений (классов и репетиционных залов).

**8.38** Рекомендуется в передних и по краям задних рядов зрительных залов предусматривать съемные секции мест, для приспособления, при необходимости, для зрителей на креслах-колясках. На стационарных местах, примыкающих к местам размещения инвалидов, рекомендуется оборудовать кресла с опускающимися подлокотниками.

#### КИНОТЕАТРЫ И КИНОКОНЦЕРТНЫЕ ЗАЛЫ

**8.39** Зрительские помещения - вестибюль с кассовым вестибюлем, гостиные, игровые, буфет, гардероб, уборные, а также услуги, предоставляемые в кинотеатрах посетителям, должны быть доступны для инвалидов.

Помещения залов, фойе и других обслуживающих помещений рекомендуется располагать на одном уровне.

**8.40** Требования к размещению зрительских мест для инвалидов, условиям видимости и особенностям эвакуации аналогичны другим зрительным залам.

**8.41** Расчетное число зрительских мест для инвалидов рекомендуется принимать не менее 3% вместимости зала но не менее двух мест.

Они могут уточняться в процессе предпроектного анализа.

**8.42** Если зрители во время зрелищного мероприятия остаются в положении сидя при просмотре мероприятия, то линия обзора для зрителя в кресле-коляске должна быть выше голов или между голов над плечами впереди сидящих.

Если зрители во время зрелищного мероприятия встают, то зрителя в кресле-коляске должна линия обзора быть поверх голов вставших впереди.

**8.43** При наличии поперечного прохода, ширина которого не менее 1,2 м, а также при возможности въезда коляски на его уровень непосредственно из фойе, допускается оборудование мест для инвалидов-колясочников по бокам отрезков рядов, ограничивающих пространство прохода.

Для инвалидов на костылях и престарелых, при уклоне пандусов свыше 5 %, в местах примыкания пандуса к стенам необходимо предусмотреть перила.

**8.44** В крупных киноцентрах, премьерных кинотеатрах, киноконцертных залах рекомендуется места, предназначенные для инвалидов, оборудовать наушниками, связанными с внутренней системой перевода фильмов с иностранных языков. Специальные места для хранения наушников рекомендуется предусматривать в подлокотниках, для инвалидов-колясочников - в спинках кресел, впереди сидящих зрителей, а для людей с ослабленным слухом оборудовать зал индукционной системой.

**8.45** Если зрители во время зрелищного мероприятия остаются в положении сидя для просмотра мероприятия, линии обзора для зрителей в креслах-колясках проходят поверх голов зрителей или между их головами.

**8.46** Если зрители во время мероприятия встают, зрители в инвалидных колясках должны иметь линии обзора поверх их голов



## 9 КУЛЬТОВЫЕ, РИТУАЛЬНЫЕ И МЕМОРИАЛЬНЫЕ ЗДАНИЯ И СООРУЖЕНИЯ

**9.1** При проектировании культовых, мемориальных и ритуальных зданий и сооружений следует обеспечивать здания и сооружения, а также их участки для МГН, а в особо оговоренных случаях с учетом преобладающих видов нарушения здоровья пользователей.

**9.2** Требования доступности для всех категорий пользователей рекомендуется учитывать в следующих видах зданий, сооружений и комплексов:

- \* здания и сооружения для совершения богослужений;
- \* монастыри;
- \* здания, сооружения и комплексы мемориального назначения - монументы, пантеоны;
- \* здания и сооружения для совершения гражданских обрядов - ЗАГСЫ, Дворцы бракосочетаний, регистрации новорожденных, обрядовые (ритуальные) залы;
- \* здания, сооружения и комплексы похоронного назначения - кладбища, Дома траура, залы прощания, крематории, мавзолеи;
- \* здания и сооружения обслуживания, сопутствующего обрядовому действию.

### УЧАСТКИ

**9.3** Проектирование участков культовых зданий, сооружений и комплексов, а также мест погребения на них рекомендуется осуществлять по требованиям положений СП 136.13330, с учетом профессиональных, технологических и технических требований организаций-заказчиков и [2], а также действующих санитарно-гигиенических и экологических нормативных документов.

**9.4** На участках храмов и монастырей следует предусматривать не менее одной зоны отдыха для лиц с нарушениями здоровья.

У зданий культовых, где предусматривается снятие обуви, необходимо устройство в составе входного узла места для хранения обуви, защищенного от осадков.

**9.5** Около мемориалов, не имеющих обитаемых пространств, чаш для раздачи святой воды, иных используемых посетителями сооружений на участке культового здания или сооружения следует предусматривать места для инвалидов на креслах-колясках, непосредственно связанные с путями движения на участке, а также зону ожидания в непосредственной близости от них.

**9.6** В зоны движения религиозных процессий и путей подъезда кортежей не должны попадать полосы движения, предназначенные для инвалидов и других маломобильных групп населения, а также места отдыха и ожидания.

**9.7** На территориях кладбищ должен быть обеспечен доступ маломобильным группам населения:

- к участкам погребений, к колумбариям всех видов;
- к зданиям администрации, торговли и бытовым зданиям для посетителей, к общественным туалетам;
- к водоразборным устройствам и чашам для полива;
- к выставочным участкам;
- мемориальным объектам общественного назначения;
- к склепам, мавзолеям и пантеонам;
- к культовым зданиям и сооружениям;
- к крематориям, траурным и поминальным объектам.

**9.8.** Дороги на участках кладбищ, предназначенные для движения инвалидов на личном транспорте должны заканчиваться у каждого участка стоянкой для личного транспорта инвалидов.

**9.9** На путях движения по кладбищам следует, не реже чем через 100 м, предусматривать места отдыха.

**9.10** Места отдыха следует предусматривать также около братских могил, коллективных погребений, мест общественного поклонения, открытых колумбариев.

## КУЛЬТОВЫЕ ЗДАНИЯ И СООРУЖЕНИЯ

**9.11** Архитектурная среда зданий, сооружений и комплексов культового назначения, а также мемориальные объекты, должны удовлетворять требованиям доступности для маломобильных посетителей и профессиональным требованиям, в части мест размещения и оборудования мест поклонения и богослужений.

**9.12** К культовым зданиям и сооружениям, среда которых должна быть доступна для маломобильных лиц относятся:

- храмы и другие здания для совершения богослужений;
- братские корпуса монастырей;
- монастырские и приходские школы;
- монастырские больницы;
- общественные столовые при храмах и монастырях;
- часовни;
- сооружения на участках храмов и монастырей предназначенные для посещения (например, для раздачи святой воды);
- усыпальницы;
- временные сооружения на участках для освящения.

**9.13** При устройстве в культовых зданиях и сооружениях, а также на их участках, места омовения следует не менее одного места оборудовать для маломобильных лиц. При этом рекомендуется обеспечивать требования доступности к объектам соответствующего назначения, сантехническому оборудованию и мебели.

В исповедальных следует предусмотреть не менее одного места для исповеди инвалидов и маломобильных лиц с учетом пользования средствами реабилитации.

В зоне для богослужений следует выделять места для инвалидов на креслах-колясках.

В культовых зданиях при лечебных заведениях и специализированных интернатах - необходимо устройство мест для богослужения и иных зон здания со встроенными техническими средствами реабилитации и трансляции богослужений.

**9.14** Следует исключить возможность самопроизвольного сдвига или падения (в том числе от ветра) сосудов, подсвечников, лампад.

**9.15** Освещенность путей движения должна быть не ниже 20 лк при лампах накаливания и 40 лк - при люминесцентных лампах.

**9.16** Требования к объектам культового назначения приведены в таблице А.8 приложения А, а также в [2].

## МЕМОРИАЛЬНЫЕ ЗДАНИЯ И СООРУЖЕНИЯ

**9.17** В мемориальных зданиях и сооружениях, к которым относятся монументы, мемориальные павильоны - пантеоны, часовни, мемориальные музеи, следует руководствоваться требованиям СП 59.13330 и СП 136.13330 в части:

- устройства входных узлов;
- путей движения по зонам, предназначенным для посетителей;
- подходов к местам отдыха и дополнительного обслуживания;
- применения информационных систем, устройств и средств.

Требования к монументам рекомендуется принимать по таблице А.8.

**9.18** Пути движения маломобильных посетителей в мемориальных залах и пространствах рекомендуется устраивать доступными.

**9.19** В пространствах и залах мемориальных зданий и сооружений, предусматривающих длительное пребывание посетителей, следует предусматривать места отдыха и соответствующим образом оборудованные места участников ритуалов для маломобильных посетителей.

**9.20** Не рекомендуется применять информационные средства, доступные для инвалидов, но создающие помехи световой и звуковой архитектуре мемориала.

## **10 ЗДАНИЯ ОБЪЕКТОВ ПО ОБСЛУЖИВАНИЮ ОБЩЕСТВА И ГОСУДАРСТВА**

**10.1** Рекомендуется соблюдать требования доступности в здания массовых учреждений и предприятий, содержащие в своем составе операционно-кассовые залы и предназначенные для обслуживания инвалидов и других маломобильных групп населения. К ним относятся банковские (кредитно-финансовые) учреждения и предприятия почтовой связи.

Во всех зданиях, доступных для маломобильных посетителей, рекомендуется предусматривать установку системы организованного приема посетителей, состоящую из: аппарата, выдающего талоны с указанием очередности приема; световых табло над дверями соответствующих кабинетов и окошек, указывающего номер очередного посетителя.

Для удобства маломобильных посетителей следует предусматривать также специализированные места индивидуального автотранспорта на автостоянках (временных парковках), места отдыха на участках учреждений и предприятий, санитарные узлы, оборудование которых должно соответствовать требованиям СП 59.13330 и СП 136.13330.

### **БАНКОВСКИЕ УЧРЕЖДЕНИЯ**

**10.2** Доступность для маломобильных клиентов (обслуживаемых посетителей) рекомендуется обеспечивать во всех зонах и помещениях зданий следующих видов:

- здания (помещения) отделений ОАО «Сбербанк России» и других коммерческих банков, обслуживающих физических лиц.
- здания (помещения) филиалов отделений;
- помещения обособленных подразделений (дополнительные офисы, операционные кассы, пункты обмена валюты).

**10.3** Учитывая, что высота ограждения участка должна быть 2,5 м, его объемно-пространственное и конструктивное решение должно соответствовать требованиям информативности и удобства для посетителей, изложенным в СП 136.13330.

**10.4** Из каждых пяти мест на открытой автостоянке для клиентов банка (на каждое операционное место в зале) желательно приспособить одно место для инвалидов-пользователей. Общее количество специализированных мест при этом определяется заданием на проектирование.

**10.5** Входы, в том числе обособленные входы в бюро пропусков и зал самообслуживания, рекомендуется проектировать универсальными (т.е. учитывающими использование всеми категориями пользователей).

**10.6** К помещениям банковских учреждений, в которые допуск клиентов не ограничен по технологическим требованиям) рекомендуется относить:

- кассовый блок (кассовый зал и депозитарий) коммерческих банков;
- операционный блок (входная группа помещений, операционный зал и кассы) учреждений ОАО «Сбербанк России» и других банков, обслуживающих физических лиц;
- вспомогательные и обслуживающие помещения (комнаты переговоров с клиентами и оформления кредита, вестибюль, аван-вестибюль, бюро пропусков).

**10.7** Требования к основным помещениям обслуживания для данной группы учреждений (операционным, кассовым, операционно-кассовым залам и т.п.) приведены в таблице А.9 приложения А.

**10.8** Требования к проектированию офисных помещений, а также к помещениям оформления кредита и комнатам переговоров с клиентами - аналогичны требованиям к учреждениям управления.

**10.9** Площади вестибюля (включая доконтрольную зону), гардероба и камеры хранения ручной клади коммерческих банков следует определять, исходя из количества еди-

новременно находящихся в здании клиентов с обязательным учетом возможного сопровождения их части (инвалидов и маломобильных посетителей). Процент специфических пользователей от общего числа клиентов определяется заданием на проектирование.

При проектировании бюро пропусков автономной группой помещений, зона ожидания должна включать в расчете на каждое рабочее место не менее двух стационарных мест сидения (возможно откидных) и резервную площадку для возможного размещения кресла-коляски (вне коммуникационной зоны).

При вестибюле банка рекомендуется предусматривать универсальную кабинку для клиентов МГН.

**10.10** При наличии специальной операционной кассы (вариант “Б”) рекомендуется увеличивать размеры зоны ожидания из расчета ( $m^2$ ):  $8,0 + k \times 8,0$ , где  $k$  - коэффициент, учитывающий количество одновременно обслуживаемого специального контингента (по заданию на проектирование).

**10.11** Зоны ожидания клиентов желательно оборудовать общей стационарной индукционной системой. А специализированные операционные – оборудовать узконаправленными (портативными) индукционными системами.

#### ПРЕДПРИЯТИЯ ПОЧТОВОЙ СВЯЗИ

**10.11** Доступность зданий для массового обслуживания посетителей, в том числе инвалидов и других маломобильных групп, рекомендуется обеспечивать в:

- почтамтах (центральных предприятиях города или района, обеспечивающих клиентуре также услуги телеграфной и междугородней телефонной связи);
- узлах и отделениях связи, в том числе автоматизированных (городских, районных, сельских).

Кроме зданий перечисленных учреждений требованиям доступности должны отвечать также операционные залы телефонных узлов (проводной и сотовой связи), осуществляющих обслуживание индивидуальных пользователей. В операционных залах должны быть предусмотрены кабины с установленными специальными средствами связи для инвалидов по слуху (текстовый телефон, факсимильный аппарат, телефон с усилителем звука).

**10.12** Требования к проектированию операционных залов приведены в п.10.10 и таблице А.9 приложения А.

**10.13** Кроме операционно-кассового зала, в зону посетительской доступности предприятий рекомендуется включать:

- \* вход с тамбуром (универсального типа - для всех групп посетителей);
- \* добарьерную (посетительскую) часть отдела доставки, совмещенную при необходимости с зоной индивидуального хранения подписных изданий и корреспонденции;
- \* переговорный пункт (с зонами кабин междугородних телефонов, в том числе автоматов, и ожидания);
- \* пункт обмена валюты и киоски продаж (при наличии).

**10.14** Допускается устройство контролируемого входа посетителей в служебное помещение (начальника предприятия, цеха или участка) при соответствующем обосновании.

**10.15** Отдел посылок, совмещенный с отделом продажи посылочной тары, рекомендуется проектировать обособленным от операционного зала и со входом с улицы.

#### ЗДАНИЯ УЧРЕЖДЕНИЙ УПРАВЛЕНИЯ

**10.16** Рекомендуется проектировать доступными для инвалидов все виды и типы зданий и помещений учреждений и организаций, связанных с приемом (обслуживанием) населения и размещаемых в зданиях с кабинетно-офисной структурой. К ним относятся:

- административные организации - комитеты, управления, департаменты и их подразделения, в том числе органы социальной защиты населения, управления защиты прав потребителя, а также префектуры, муниципалитеты и т.п.;
- судебно-правовые учреждения - юридические бюро и консультации, адвокатские коллегии, нотариальные конторы, страховые фирмы и фонды;
- коммунальные службы – (ГУ ИС, управляющие компании и т.д.);
- налоговые инспекции и управления и отделы виз и регистраций (УФМС);
- организации по трудоустройству - федеральные службы, управления и центры занятости, агентства по трудоустройству.

**10.17** Общими требованиями к доступности основных групп помещений, где происходит прием маломобильных посетителей, являются :

- предпочтительное размещение их в уровне входа;
- обязательное наличие справочно-информационной службы; возможное совмещение справочно-информационной службы и кабинета дежурного приема (вариант “Б”);
- при наличии помещений коллективного использования (конференц-залов, залов совещаний и т.п.) желательное их размещение не выше второго уровня (этажа).

В приспособляемых зданиях учреждений, где осуществляется прием населения, допускается выделение части помещений, зон или мест для специализированного обслуживания маломобильных категорий посетителей с учетом возможного их сопровождения, (в т.ч. инвалидов на креслах-колясках, по зрению), по варианту “Б”.

**10.18** Зона (помещение) справочно-информационной службы следует размещать в непосредственной и удобной близости от входа в здание. При ее островном размещении в вестибюле рекомендуется предусматривать периметральную зону (полосу) безопасности шириной не менее 1,5 м, отделяющую от основного пути движения.

**10.19** Кабинет дежурного приема размещается в уровне входа с непосредственным примыканием к вестибюлю совместно с зоной отдыха и ожидания. Рекомендуется выделение объекта архитектурно-дизайнерскими средствами, облегчающими его поиск. Кабинет оснащается информационными средствами, гарантирующими полный объем информации о видах и форме услуг, режиме работы и размещении мест обслуживания. Следует также оснастить кабинет специальными средствами для общения с посетителями с частичной или полной потерей слуха и посетителями с частичной или полной потерей зрения.

**10.20** Следующие помещения зданий администраций и управлений: приемные, залы заседаний, конференц-залы, вестибюли и т.п., следует оборудовать индукционной системой.

#### ЗДАНИЯ И ПОМЕЩЕНИЯ ОРГАНОВ СОЦИАЛЬНОЙ ЗАЩИТЫ НАСЕЛЕНИЯ

**10.21** В зданиях органов социальной защиты кроме помещений общего назначения, рекомендуется обеспечивать доступность для маломобильных посетителей в следующие помещения:

- кабинет справочно-информационной службы;
- кабинеты начальников (кабинет дежурного приема);
- кабинеты сотрудников, ведущих прием посетителей в отделах выплат и социально-бытового обслуживания;
- медицинский кабинет (при наличии);
- кабинет юриста (при наличии).

Здания органов социальной защиты должны быть обеспечены системами вывода оперативной информации (табло с бегущей строкой, плазменные экраны), визуальной информацией повышенной четкости с дублированием ее тактильной, системами звукового оповещения.

#### ЗДАНИЯ И ПОМЕЩЕНИЯ СУДЕБНО-ПРАВОВЫХ УЧРЕЖДЕНИЙ

**10.22** В группе судебных, юридических учреждений и прокуратур, требования доступности распространяются, главным образом, на юридические консультации и нотариальные конторы (как учреждения открытого доступа) и залы заседания в судах (не менее одного).

Минимальный размер площади помещения (кабинета или кабины) для индивидуального приема (на одно рабочее место) рекомендуется принимать 12 м<sup>2</sup>.

**10.23** Для зданий судов и прокуратур целесообразно соблюдение общих рекомендательных требований сводов правил СП 59.13330 и СП 136.13330 и дополнительно оборудовать индукционными системами для слабослышащих.

#### ЗДАНИЯ И ПОМЕЩЕНИЯ КОММУНАЛЬНЫХ СЛУЖБ

**10.24** Основными видами организаций, осуществляющими управление, эксплуатацию и ремонт жилого фонда, а также являющимися объектами возможного посещения маломобильными категориями обслуживаемых жителей являются: коммунальные службы, службы энерго-, газообеспечения, телефонной, радиотелефонной (сотовой) и кабельной связи частного обслуживания. Специфической особенностью помещений и зданий данных учреждений является наличие помещений коллективного приема (т.е. возможного единовременного индивидуального обслуживания на нескольких рабочих местах).

**10.25** При наличии операционных залов в зданиях коммунальных служб, а также налоговых инспекций, учреждений страхования и трудоустройства, муниципалитетах, префектурах, требования к ним принимаются в соответствии с разделом 10.

**10.26** В случае продольного (вдоль светового фронта) решения блока помещений, состоящего из двух кабинетов, к примеру, руководителей учреждения разделенных общей приемной, желательно:

- \* симметричное от входа размещение дверей смежных помещений (т.е. прямолинейность сквозного прохода в кабинеты);
- \* отсутствие вспомогательного оборудования и мебели в зоне коммуникационного пути.

**10.27** В помещениях приема на несколько мест обслуживания рекомендуется делать доступными для маломобильных посетителей:

- \* одно из мест обслуживания;
- \* несколько мест обслуживания, скомпонованных в общую зону;
- \* целиком посетительскую зону помещения (все места обслуживания).

## 11 ЗДАНИЯ И ПОМЕЩЕНИЯ ВРЕМЕННОГО ПРЕБЫВАНИЯ

**11.1** Комнаты длительного отдыха пассажиров, комнаты матери и ребенка, в привокзальных гостиницах следует размещать изолировано от основных потоков пассажиров.

В гостиницах, комнатах отдыха для пассажиров следует предусматривать не менее 5% номеров (но не менее одного) универсальных для всех категорий инвалидов.

**11.2** Гостевая автостоянка у зданий гостиниц, мотелей и т.п. с размеченными местами для автомобилей инвалидов должна размещаться и оформляться в соответствии с требованиями СП 59.13330. От стоянки автомобиля до стойки администратора через главный вход в здание гостиницы должен быть предусмотрен безопасный путь движения для МГН. Наличие на пути движения препятствий не допускается.

Для зданий с несколькими входами должна быть предусмотрена информация о главном и других доступных входах, воспринимаемая с автостоянки.

**11.3** Стойка администратора или её секция должна быть запроектирована с учетом доступности для гостей на креслах-колясках, с нарушениями слуха и зрения.

В группе телефонов общего пользования один должен быть доступен для пользователя на кресле-коляске и один должен быть оснащен средствами ТTY(TDD) для пользования ими людьми с нарушением слуха. Эти аппараты должны быть отмечены соответствующими символами, как и место у стойки администратора.

**11.4** В номерах, оборудованных для МГН не должно быть порогов. Допускается иметь порог высотой 0,015-0,025 м.

Планировка номера должна предусматривать, по крайней мере, одно место для полного разворота и изменения направления движения инвалида на кресле-коляске.

Пространство для пересадки инвалида с кресла-коляски (напр. на кровать, сиденье у стола, унитаза и т.д.) рекомендуется предусматривать шириной не менее 0,9 м.

**11.5** Расположение мебели не должно препятствовать доступу гостя на кресле-коляске к окнам, шторам, а также к панели управления, которая должна располагаться на высоте 1,2 м от уровня пола.

Номера следует оборудовать мебелью простой в эксплуатации. Фурнитура должна быть рассчитана на «зацепление» пальцем, а не на захват рукой.

Прикроватные тумбочки, столики должны иметь пространство для ног не менее 0,23 м высотой от пола и 0,3 м глубиной. Другие столы должны иметь свободное пространство для коленей под столешницей не менее 0,75 м высотой и 0,35 м глубиной.

Следует применять кровати высотой 0,45-0,50 м от пола с каркасом, имеющим свободное пространство для ног не менее 0,1 м высотой.

**11.6** Номер рекомендуется оборудовать радиотелефоном со съемной трубкой или со шнуром длиной 6,0 м. Он должен располагаться в пределах досягаемости с кровати. Телефон должен быть совместим со слуховым аппаратом и быть снабжен световым индикатором прихода сообщения. В целях безопасности рекомендуется предусматривать место для установки переносной трубки телефона в санузле в пределах досягаемости с унитаза.

Следует применять телевизоры, снабженные декодерами субтитров, и радио-часы имеющие широкие дисплеи с высокой контрастностью.

**11.7** При наличии в гостинице Интернет-кафе оно должно быть доступно всем категориям МГН и предоставлять компьютерные услуги, доступные для пользования всеми посетителями.

В Интернет-кафе должны быть стойки информации и касс высотой 0,85 м и шириной 1,0 м; автоматические камеры хранения на высоте не ниже 0,45 м и не выше 1,2 м; компьютерные столы высотой 0,75-0,85 м (некоторые могут иметь регулируемую высоту); сиденья высотой 0,45-0,5 м в том числе с регулируемой высотой и спинкой.

Часть компьютеров должна быть оснащена: программой чтения текста для слепых, увеличением изображения, программой распознавания речи для перевода в текст, адаптированной клавиатурой, адаптированной мышью.

Приложение А  
(обязательное)  
ТРЕБОВАНИЯ К ЗДАНИЯМ И ПОМЕЩЕНИЯМ

Т а б л и ц а А.1 – ТРЕБОВАНИЯ К ЗДАНИЯМ УЧРЕЖДЕНИЙ ОБРАЗОВАНИЯ

Объект	Требования по критериям			
	доступности	безопасности	информативности	комфортности
1 Входы, общее коммуникационно-рекреационное пространство здания	<p><b>2.1</b> Подъем на площадку крыльца в учреждениях общего и начального профессионального образования - по пандусу, в учреждениях среднего и высшего профессионального образования, в центрах переквалификации – по пандусу или с применением специального подъемника.</p> <p><b>2.2</b> Наличие не менее одного лифта для учащихся, передвигающихся в инвалидном кресле, и с нарушениями сердечно-сосудистой и легочной системы.</p> <p><b>2.3</b> Если ширина коридора менее 1,8 м, рекомендуется предусматривать через каждые 10-15 м длины коридора, но не менее одного на коридор, карман глубиной 1,8 м, длиной – 3,0 м</p>	<p><b>3.1</b> Лифт для учащихся-инвалидов, передвигающихся в инвалидном кресле, в учреждениях общего образования, а также начального и среднего профессионального образования должен предусматриваться в специальном лифтовом холле с ограниченным доступом в него остальных учащихся</p>	<p><b>4.1</b> В вестибюлях учреждений образования следует предусматривать электронные часы и календарь</p>	<p><b>5.1</b> Поручни на ограждениях лестниц следует предусматривать на высоте 0,5 м (в блоке начальных классов); 0,7 и 0,9 м. Диаметр поручня - 0,35 - 0,45 м для начальных классов и 0,45 - 0,55 м - для остального контингента учащихся.</p> <p><b>5.2</b> Если лестницы крыльца проектируются без ограждения (с двух- или трехсторонним спуском), их следует оборудовать поручнями, крепящимися к фасадной поверхности или на отдельных опорах.</p> <p><b>5.3</b> Следует предусматривать зоны отдыха для учащихся-инвалидов: 3-4 места в каждой рекреации, 5-6 мест в гардеробе верхней одежды.</p> <p><b>5.4</b> Зоны переодевания учащихся-инвалидов в гардеробе должны размещаться в стороне от транзитных проходов и иметь специальное оборудование: поручни, скамьи шириной не менее 0,4м, полки и крючки для сумок и одежды, места для</p>



Продолжение таблицы А.1

Объект	Требования по критериям			
	доступности	безопасности	информативности	комфортности
				<p>сидения и переодевания. Вблизи следует предусматривать индивидуальные камеры хранения личных вещей и учебников.</p> <p><b>5.5</b> При входной группе помещений следует предусматривать телефоны-автоматы, другие устройства внешней и внутренней двусторонней связи. Телефоны-автоматы следует крепить на высоте (до номеронабирателя) не выше 0,85 м</p>
2 Основные учебные помещения	<p><b>2.4</b> Все ученические места для учащихся-инвалидов следует оборудовать одноместными столами.</p> <p><b>2.5</b> Места для учащихся с нарушением зрения должны иметь свободный доступ с двух сторон.</p> <p><b>2.6</b> В учебных мастерских общеобразовательных учреждений следует предусматривать 3 места по возможному профилю обучения для учащихся-инвалидов с нарушением ОДА.</p> <p><b>2.7</b> В мастерских профессиональных учебных заведений для учащихся, передвигающихся в инвалидном кресле-коляске ширину свободного прохода, а также расстояние между станками следует принимать не менее 1,6 м.</p>	<p><b>3.2</b> Стационарное крепление необходимо предусматривать для ученических, рабочих и обеденных столов, стульев, мольбертов, кроватей в спальнях и т.п. для учащихся с нарушением ОДА. Кровати в спальнях и ученические места в опытных лабораториях и практикумах должны оборудоваться опорными поручнями</p>	<p><b>4.2</b> Ученические места для учащихся-инвалидов должны размещаться идентично в однотипных учебных помещениях одного учебного учреждения.</p> <p><b>4.3</b> Зону специальных ученических мест в учебных помещениях следует выделять из общей площади помещений рельефной фактурой или ковровым покрытием поверхности пола.</p> <p><b>4.4</b> В многофункциональных помещениях (группа продленного дня, мастерские с разными видами деятельности, клубные и кружковые помещения и т.п.) следует предусматривать информационные указатели размещения функциональных зон по видам деятельности</p>	<p><b>5.6</b> В зоне специальных ученических мест для учащихся с нарушением ОДА и слепых следует предусматривать дополнительное пространство для хранения индивидуальных средств реабилитации при передвижении, личных индивидуальных средств компенсации, личных вещей.</p> <p><b>5.7</b> Ученические места для учащихся с нарушением слуха и зрения должны иметь дополнительное местное освещение рабочего места. В учебном помещении эти места следует располагать в первых рядах и у окна.</p> <p><b>5.8</b> Ученические места для учащихся с нарушением слуха (слабослышащих) должны иметь возможность оборудоваться электроакустическими приборами, индивидуальными наушниками, а в лекционных аудиториях учреждений профессионального</p>

Окончание таблицы А.1

Объект	Требования по критериям			
	доступности	безопасности	информативности	комфортности
				образования – еще и сурдотехнической аппаратурой. <b>5.9</b> Вдоль свободных участков стен в доступной зоне учебно-образовательного помещения рекомендуется предусматривать опорный поручень на высоте 0,5 и 0,7 м – в помещениях начальных классов; 0,7 и 0,9 м – остального контингента учащихся.
3 Залы для физкультурных занятий, бассейны, раздевалки, душевые	<b>2.8</b> На площади спортивного зала или в отдельном помещении следует предусмотреть пространство (свободное или со специальными тренажерами) для занятий учащихся-инвалидов, не имеющих противопоказаний к физкультурным занятиям	<b>3.3</b> Раздевальная, душевая и туалет при физкультурном зале для учащихся - инвалидов с нарушениями ОДА должны предусматриваться отдельным комплексом помещений с соответствующим оборудованием. <b>3.4</b> В специальной зоне физкультурного зала или в специальном помещении для занятий учащихся - инвалидов общеобразовательных учреждений следует предусматривать “мягкие стены” для защиты от травм		<b>5.10</b> В образовательных учреждениях в раздевалках физкультурного зала и бассейна для учащихся-инвалидов следует предусматривать изолированную раздевальную с душем и туалетом

Т а б л и ц а А.2 – ТРЕБОВАНИЯ К ФОРМИРОВАНИЮ ДОСТУПНОЙ СРЕДЫ ЛЕЧЕБНО-ПРОФИЛАКТИЧЕСКИХ УЧРЕЖДЕНИЙ

Объект	Требования по критериям			
	доступности	безопасности	информативности	комфортности
1 Участки	<b>2.1</b> Приемные отделения, травмапункты и поликлиники следует располагать приближенно к главному входу на участок			<b>5.1</b> Выбор растений для садово-парковой зоны должен учитывать сочетание характера лечебного воздействия растения (аромотерапия и др.)
2 Входы в здания	<b>2.2</b> Травмапункт, инфекционный кабинет и приемное отделение должны иметь автономные наружные входы, доступные для инвалидов. <b>2.3</b> Наружный тамбур одного из боксов инфекционного отделения должен быть запроектирован для доступа инвалидов	<b>3.1</b> Подъезд санитарного транспорта к приемному отделению должен быть отделен от пешеходного пути	<b>4.1</b> Входы для пациентов и посетителей должны иметь визуальную, тактильную, радио и акустическую информацию с указанием групп помещений, в которые можно попасть через этот вход	
3 Коммуникации внутри здания:		<b>3.2</b> Открывание дверей целесообразно предусматривать внутри врачебных и лечебных кабинетов	<b>4.2</b> Лифтовые холлы должны иметь различное декоративное поэтажное или цветное оформление, облегчающее пациенту ориентацию	<b>5.2</b> Больничные лифты, предназначенные для пациентов, должны иметь поручни и откидные сиденья, необходимые по ГОСТ информационные устройства, а также информационный текстовый дисплей для связи с диспетчером
4 Вестибюль			<b>4.3</b> Справочная должна размещаться рядом с входом и оснащаться визуальными средствами информации и средствами радиoinформации	<b>5.3</b> На пути движения больного рекомендуется устройство пристенных поручней, в том числе в коридорах палатных отделений.

Объект	Требования по критериям			
	доступности	безопасности	информативности	комфортности
5 Лечебно-диагностические помещения	<b>2.4</b> Не менее, чем один из отсеков зала лечебных и грязевых ванн, включая раздевальную при нем, должен быть приспособлен для инвалида на кресле-коляске.	<b>3.3</b> В залах лечебной физкультуры в качестве ограждений, направляющих и ограничивающих движение, следует применять приспособления и материалы, смягчающие удар	<b>4.4</b> Функциональные зоны отделения необходимо выделять планировочно и обозначать визуальными, тактильными и акустическими средствами.	<b>5.4</b> В зонах ожидания и отдыха должны быть использованы приемы оформления интерьера, которые оказывают успокаивающее воздействие на пациентов
	<b>2.5</b> Травмапункт должен размещаться на первом этаже. <b>2.6</b> Ширина коридоров, используемых для ожидания, при двустороннем расположении кабинетов должна быть не менее 3,2 м, при одностороннем – не менее 2,8 м		<b>4.5</b> Для ориентации слабовидящих и слабослышащих в зонах ожидания процедур и приема у врачей следует применять шумопоглощающие материалы	<b>5.5</b> Ванны для подводного вытяжения должны быть оборудованы подъемниками для перемещения инвалида из ванны в горизонтальном положении

Т а б л и ц а А.3 – ТРЕБОВАНИЯ К УЧЕБНО-ТРЕНИРОВОЧНЫМ ФИЗКУЛЬТУРНО-СПОРТИВНЫМ СООРУЖЕНИЯМ И ПЛОЩАДКАМ, ИСПОЛЬЗУЕМЫМ ИНВАЛИДАМИ

Объект	Требования по критериям			
	доступности	безопасности	информативности	комфортности
1 Сооружения для легкой атлетики	<p><b>2.1</b> Для инвалидов должны быть доступны: дорожки для бега по кругу и прямой, места для толкания и метания (ядра, диска, копья), места для прыжков в длину и высоту.</p> <p><b>2.2</b> Дорожка для бега по прямой на 100 м должна иметь зону старта длиной 5 м и зону финиша длиной 25 м</p>	<p><b>3.1</b> Границы плоскостных сооружений должны быть удалены от всякого рода препятствий не менее, чем на 3 м.</p> <p><b>3.2</b> Полосы ориентации должны иметь ширину не менее 2 м вокруг дорожек для бега или разбега перед прыжком.</p> <p><b>3.3</b> Вдоль беговой дорожки со стороны зрительских мест следует предусматривать полосу безопасности шириной не менее 1 м, а за ее пределами пространство шириной не менее 3 м для размещения инвалидов в креслах-колясках</p> <p><b>3.4</b> Дорожка для бега по прямой изолируется от дорожки для бега по кругу.</p> <p><b>3.5</b> Перепады рельефа необходимо отмечать повышением или понижением направляющего поручня</p> <p><b>3.6</b> Травмобезопасность обеспечивается устройством оград высотой 1 – 1,2 м из металлических сеток, дерева, живой изгороди; организацией дренажа</p> <p><b>3.7</b> Игровое оборудование необходимо окрашивать в яркие контрастные цвета</p>	<p><b>4.1</b> Полоса ориентации по периметру беговой дорожки должна отличаться по материалу от покрытия дорожки для бега (газон-грунт, газон-синтетическое покрытие)</p> <p><b>4.2</b> Для ориентации при прыжках в длину за 4 м от края ямы необходима фактурная полоса.</p> <p><b>4.3</b> Для выполнения прыжков в высоту зону разбега выделить фактурной поверхностью.</p> <p><b>4.4</b> Планка и стойки для выполнения прыжков в высоту должны быть цветными, контрастными.</p> <p><b>4.5</b> Маршрут и зоны для упражнений должны обозначаться при помощи системы информации для незрячих, а также четкими, хорошо различимыми указателями для остальных занимающихся.</p> <p><b>4.6</b> Покрытие зон старта и финиша должно быть однородно по материалу, но выделяться по фактуре от покрытия дорожки. Стартовая линия должна быть фактурной.</p> <p><b>4.7</b> Повороты дорожек следует обозначать изменением качества и фактуры покрытия.</p> <p><b>4.8</b> На дорожках устанавливаются четкие указатели направления движения к площадке со стационарным</p>	<p><b>5.1</b> Повороты беговой дорожки следует обозначать сменой фактуры (цвета покрытия) на расстоянии не менее 2,4 м от начала поворота.</p> <p><b>5.2</b> Стандартные виды оборудования следует дополнять специальным оборудованием для инвалидов</p> <p><b>5.3</b> Пешеходные и беговые дорожки должны быть снабжены направляющими поручнями</p> <p><b>5.4</b> Необходимо разграничивать площадь участка по возрастным группам, выделяя зону для детей</p>
2 Детские площадки игровые	<p><b>2.3</b> Территория площадок в расчете на одного ребенка - инвалида должна</p>			

Продолжение таблицы А.3

Объект	Требования по критериям			
	доступности	безопасности	информативности	комфортности
	быть не менее 5 - 7 - м <sup>2</sup> (до 4 лет), 7 - 10 м <sup>2</sup> (до 7 лет), 10 - 12 м <sup>2</sup> (до 11 лет)	поверхностей площадок, правильным выбором покрытий для различных видов деятельности	игровым оборудованием. <b>4.9</b> По периметру игровых площадок должны предусматриваться полосы ориентации шириной не менее 1,5 м	дошкольного возраста <b>5.5</b> Комплексные площадки для активного досуга детей следует компоновать из зон: физкультурно-игровых устройств, плескательного бассейна с песком, спортивных игр.
3 Площадки для физкультурно-спортивных игр		<b>3.8</b> Вокруг игровых площадок следует устраивать полосы безопасности по длинным сторонам шириной не менее 2 м, по коротким (торцевым ) сторонам - не менее 3 м. На теннисных площадках зона безопасности должна быть увеличена по длинным сторонам до 4 м, по коротким - до 6 м	<b>4.10</b> Площадки следует визуально обособлять от коммуникационных путей и пространств при наличии необходимой информации <b>4.11</b> Вокруг площадки для игры наибольшего размера рекомендуется устройство информационных тактильных полос. Для ориентации занимающихся слепых используются звуковые маяки.	
4 Залы для физкультурно-оздоровительных и спортивных занятий	<b>2.4</b> Размеры залов назначаются по наибольшему размеру площадки исходя из предполагаемых видов занятий с учетом площади зон информации и ориентации. <b>2.5</b> В залах для игры в настольный теннис рекомендуется предусматривать зону размерами не менее 9х4,5 м на один стол. <b>2.6</b> При расстановке	<b>3.7</b> Вокруг игровых площадок и тренажеров в залах следует предусматривать зоны безопасности. <b>3.8</b> Стены залов должны быть абсолютно гладкими, без уступов. <b>3.9</b> Все крепежные детали оборудования, регуляторов, электрических выключателей должны устанавливаться заподлицо с поверхностью стен или заглубляться. <b>3.10</b> Рекомендуется мягкая обивка стен на высоту 3 м в	<b>4.12</b> Для занятий в гимнастических залах инвалидов с дефектами зрения информационные тактильные дорожки рекомендуется устраивать вокруг зон снарядов, зоны для вольных упражнений, зоны для выполнения опорного прыжка.	<b>5.6</b> Для спортивных игр инвалидов в креслах-колясках следует использовать залы с шероховатым, пружинящим напольным покрытием из синтетических материалов. Следует заглублять поручень, которым оборудуется зал для занятий слепых в нишу в стене. <b>5.7</b> Для спортивных игр инвалидов с дефектами зрения поверхность пола должна быть идеально ровной и гладкой, границы площадок для игр обозначаются рельефными.

Продолжение таблицы А.3

Объект	Требования по критериям			
	доступности	безопасности	информативности	комфортности
	оборудования в тренажерных залах необходимо учитывать проезды для инвалидов в креслах-колясках	залах для занятий на батуте и на высоту 2 м в залах для занятий гимнастикой и борьбой	<p><b>4.13</b> Объемы залов должны быть минимально необходимыми для облегчения ориентации.</p> <p><b>4.14</b> Для указателей, маркировки и других ориентиров в зале рекомендуется сочетание голубого, черного, красного с белым или желтого с черным цветом.</p> <p>Цветом следует также выделять элементы инвентаря и оборудования (красные мячи, голубые, зеленые силовые тренажеры и т.п.)</p> <p><b>4.15</b> Для занятий людей с полной или частичной потерей зрения рекомендуется использование отдельных площадок и зон, выделенных в многосекционных залах, только при обеспечении их акустической изоляции.</p> <p>В спортивных залах, используемых слепыми, рекомендуются акустические потолки для облегчения получения звуковой информации.</p>	<p>наклеивающимися полосами</p> <p><b>5.8</b> При выборе материала для пола и стен необходимо компромиссно учитывать потребности различных групп пользователей, включая инвалидов.</p> <p><b>5.9</b> У стен зала следует устраивать откидную скамью для отдыха.</p> <p><b>5.10</b> Необходимо применение чистых, не зависящих от качества освещения, цветов. Для пола и стен – контрастные цвета (голубой - желтый). Красный, оранжевый цвета следует применять лишь в зонах кратковременного (до 10 мин.) пребывания - у отдельных тренажеров</p>
5 Плавательные бассейны, ванны	<b>2.7</b> Залы ванн бассейнов, доступных для инвалидов, как правило, должны иметь увеличенные по сравнению со стандартными размеры за счет увеличения ширины обходных дорожек и за счет зон для размещения до-полни-	<p><b>3.11</b> Вдоль стен бассейна по периметру обходной дорожки рекомендуется устраивать сплошной поручень на высоте 0,9 м от пола.</p> <p><b>3.12</b> Край ванны бассейна по всему периметру должен выделяться полосой, имеющей контрастную окраску по отношению к обходной дорожке.</p>	<b>4. 16</b> В ваннных бассейнов, где возможны занятия слепых спортсменов, на обходных дорожках должны предусматриваться специальные тактильные полосы для информации и ориентации. Ширина полос ориентации для открытых ванн - не менее 1,2 м. За ней должно быть установлено предупреждающее ограждение с поручнем	<p><b>5.11</b> По внешней границе обходной дорожки следует предусматривать устройство стационарных скамей высотой 0,5 м.</p> <p><b>5.12</b> На площади обходной дорожки следует предусматривать места для хранения кресел-колясок.</p> <p><b>5.13</b> В мелком конце ванны следует устраивать пологую</p>

Продолжение таблицы А.3

Объект	Требования по критериям			
	доступности	безопасности	информативности	комфортности
	<p>тельного вспомогательного оборудования</p> <p><b>2.8</b> Обходная дорожка по периметру ванн должна быть шириной не менее 2 м в крытых и 2,5 м у открытых ванн.</p> <p><b>2.9</b> Дорожка со стороны стартовых тумбочек и выходов из раздевальных должна быть шириной не менее 3,5 м.</p> <p><b>2.10</b> Ширина лестницы для спуска в воду должна быть не менее 0,9 м.</p> <p><b>2.11</b> Вместо ножных проходных ванн у выхода из раздевальных в зал бассейна рекомендуется применять коврики, пропитанные антисептиками.</p> <p><b>2.12</b> Все пандусы, примененные в зале бассейна, должны иметь уклоны не более 1:20</p> <p><b>3.13</b> Терапевтические ванны следует оборудовать двигающимися подвесными вспомогательными средствами.</p>	<p><b>3.13</b> Для покрытия обходной дорожки следует применять шероховатую плитку. Уклон в сторону трапа 0,01 - 0,02.</p> <p><b>3.14</b> Для безопасного спуска в воду инвалидов, чья подвижность целиком зависит от ортопедических устройств, следует предусмотреть установку желоба или специальных подъемников. Желоб может устанавливаться на высоте 0,5 м над уровнем обходной дорожки.</p> <p>Подъемники могут устанавливаться на обходной дорожке, крепиться к потолку или стене.</p> <p><b>3.15</b> Глубина ванн бассейнов должна быть в пределах:</p> <ul style="list-style-type: none"> <li>* 0,6 - 0,85 м, для оздоровительно-терапевтических ванн размером 6х12 м;</li> <li>* 0,7 - 1,0 м, для плескательных ванн свободной формы для детей 6-12 лет</li> <li>* 0,6 - 1,35 м, для обучения плаванию детей с размером ванн 6х10м;</li> <li>* 0,8 - 1,35 м, для обучения плаванию взрослых с размером ванн 8х16,6 м;</li> <li>* 1,2-1,45м, для физкультурно - оздоровительного плавания, с размером ванн 25х11 м</li> </ul>	<p>на высоте не менее 1 м.</p> <p><b>4.17</b> Предупредительная цветовая маркировка должна быть на входах и выходах из бассейна, границе борта, центровке трамплинов, стартовых тумбочек и по краю ступеней в ванну бассейна.</p> <p><b>4.18</b> Для получения различной звуковой информации и снижении уровня шума рекомендуется применять перфорированный или слоистый акустический потолок</p>	<p>лестницу с размерами, не менее: подступенков - 0,14 м и проступей - 0,3 м.</p> <p>Рекомендуется устраивать лестницу вне габаритов ванны.</p> <p>Лестница должна иметь стационарные поручни.</p> <p><b>5.14</b> Для спортивно-оздоровительного плавания рекомендуются ванны без бортов с переливной решеткой в уровне обходной дорожки.</p> <p>В ваннах терапевтического и двигательного-оздоровительного назначения, как и в детских ваннах, с 3-х сторон устраивается борт высотой 0,65 м. С одной длинной стороны ванны уровень обходной дорожки должен быть понижен для работы врача или инструктора.</p> <p>В месте самостоятельного входа инвалида в воду борт должен находиться в уровне воды</p>



Окончание таблицы А.3

Объект	Требования по критериям			
	доступности	безопасности	информативности	комфортности
6 Раздевалочные, душевые и санузлы	<p><b>2.14</b> Размер прохода между скамьями в общих раздевалочных должен составлять не менее 1,8 м.</p> <p><b>2.15</b> Индивидуальные кабины для переодевания инвалидов, использующих кресла-коляски, следует предусматривать увеличенных размеров: 2х2 м. Эти кабины должны быть доступны из помещений общих раздевалочных, они могут быть и проходными с выходом непосредственно в зал.</p> <p><b>2.16</b> Количество душевых кабин для инвалидов следует принимать из расчета – одна душевая сетка на 3 занимающихся инвалидов, но не менее одной</p>		<p><b>4.19</b> Зоны для переодевания инвалидов в общих раздевалочных рекомендуется указать специальной маркировкой, а также визуально отделить от остального помещения мебелью и оборудованием</p>	<p><b>5.15</b> Необходимо устройство подиума или островной скамьи длиной 3 м, шириной 0,7 - 0,9м и высотой 0,5м для возможности переодевания лежа. Допускается устройство расширенной скамьи (не менее 0,6 м шириной) вдоль одной из стен раздевалочной.</p> <p><b>5.16</b> В помещениях “семейных” раздевалочных следует предусматривать самостоятельную душевую и санузел, доступные для инвалидов</p>
7 Комната первой медицинской помощи	<p><b>2.17</b> Прямой доступ из ванн и спортзалов бассейнов</p>			<p><b>5.17</b> Следует предусматривать санузел, доступный для инвалидов</p>

Т а б л и ц а А.4 – ТРЕБОВАНИЯ К ДЕМОСТРАЦИОННЫМ СПОРТИВНЫМ СООРУЖЕНИЯМ (СТАДИОНЫ, СПОРТИВНО-ЗРЕЛИЩНЫЕ ЗАЛЫ)

Объект	Требования по критериям			
	доступности	безопасности	информативности	комфортности
1 Места для зрителей на трибунах	<p><b>2.1</b> Места для инвалидов на стадионах следует предусматривать как на трибунах, так и перед трибунами на уровне спортивного ядра</p> <p><b>2.2</b> Места для инвалидов в спортивно-зрелищных залах следует предусматривать как на трибунах, так и в партере.</p> <p><b>2.3</b> Если первый ряд приподнят над хоккейной ареной, необходимо предусматривать пандус.</p> <p><b>2.4</b> При расположении мест для инвалидов на горизонтальном участке пола в первом ряду ширина продольного прохода должна быть не менее 1,2 м.</p> <p><b>2.5</b> При выделении зоны для инвалидов в последнем ряду зрительских мест ее глубину принимают не менее 1,7 м (два ряда).</p> <p><b>2.6 (Б):</b> При размещении инвалидов в ложе следует предусмотреть возможность устройства лифта с уровня вестибюля</p>	<p><b>3.1</b> Места для инвалидов следует располагать вблизи эвакуационных выходов.</p> <p><b>3.2</b> В одном месте не следует располагать более трех инвалидов в креслах-колясках.</p> <p><b>3.3</b> На трибунах при уклоне более 5 % не рекомендуется предусматривать места для инвалидов.</p> <p><b>3.4</b> Места для инвалидов, располагаемые на уровне арены, располагать только за пределами зон безопасности.</p> <p><b>3.5</b> Места для инвалидов в первых рядах у выходов или вблизи эвакуационных люков не должны сужать ширины прохода, необходимой по расчету путей эвакуации.</p> <p><b>3.6</b> Места выделенные для размещения инвалидов на креслах-колясках следует огораживать барьером, высотой не менее 0,9 м</p>	<p><b>4.1</b> При расположении в партере на плоском полу мест для инвалидов на креслах-колясках два места следующего за ним ряда не используются, либо делаются съемными.</p> <p><b>4.2</b> На трибунах следует предусматривать не менее 3 мест для подключения индивидуальных слуховых аппаратов, связанных со специальной акустической системой.</p> <p><b>4.3</b> Места для инвалидов должны располагаться в зоне прямой видимости светоинформационного табло.</p> <p><b>4.4</b> Места для инвалидов должны выделяться знаками доступности, при возможности оснащаться радиоинформаторами</p>	<p><b>5.1</b> Места для инвалидов, размещаемые на открытых трибунах, следует защищать от атмосферных осадков.</p> <p><b>5.2</b> Наиболее предпочтительные зоны для расположения мест инвалидов в спортивно-зрелищных залах: - в первом ряду, - у продольного прохода в зале на уровне фойе, - в последнем ряду (удаленность от центра арены не более 34 м).</p> <p><b>5.3</b> Не следует располагать места для инвалидов перед первым рядом трибун в залах с хоккейной коробки с бортами, препятствующими видимости.</p> <p><b>5.4</b> Рекомендуется размещение инвалидов в ложе, находящейся в зоне оптимальной видимости и имеющей самостоятельный эвакуационный выход</p>

Т а б л и ц а А.5 – ТРЕБОВАНИЯ, ПРЕДЪЯВЛЯЕМЫЕ К ЗОНАМ ПОСТОЯННОЙ ЭКСПОЗИЦИИ (ЗАЛЬНЫМ ПОМЕЩЕНИЯМ) МУЗЕЕВ

Объект	Требования по критериям			
	доступности	безопасности	информативности	комфортности
1 Экспозиционная и выставочная зоны музеев и выставок	<p><b>2.1</b> Для доступности объемных экспонатов посетителям с дефектами зрения их следует располагать на столе в центре зала.</p> <p><b>2.2</b> Для инвалидов в креслах-колясках требуется понижение высоты подвески плоскостных материалов с 1, 56 до 1,25 м.</p> <p><b>2.3</b> Навесная витрина должна находиться на высоте, доступной для визуального восприятия с кресла-коляски (низ на отметке не более 0,85 м от уровня пола).</p> <p><b>2.4</b> Горизонтальная витрина должна иметь под собой пространство для подъезда инвалида в кресле-коляске</p>	<p><b>3.1</b> Следует ограждать выступающие и свободно стоящие предметы.</p> <p><b>3.2</b> Для инвалидов с дефектами зрения вокруг экспозиционного стола предусмотреть предупредительную фактурную цветную полосу шириной 0,9 м в уровне пола.</p> <p><b>3.3</b> У витрин на высоте 0,8 м необходимо устройство горизонтального поручня со скругленными углами</p>	<p><b>4.1</b> В оборудование экспозиций необходимо включать разнообразные аудиовизуальные средства (в т.ч. видеогиды и интерактивные панели с информацией по экспозицией), облегчающие инвалидам осмотр и усвоение представленного материала.</p> <p><b>4.2</b> На несколько экспонатов (3-4) монтируется вывод наушников для получения информации об этих предметах</p>	<p><b>5.1</b> Экспонаты следует располагать на вращающихся подставках с табличками на шрифте Брайля.</p> <p>Часть экспонатов желательно представлять в виде слепков, допуская их ощупывание.</p> <p><b>5.2</b> Для посетителей с ослабленным зрением этикетки экспонатов рекомендуется выполнять объемными.</p> <p><b>5.3</b> При подсветке экспонатов необходимо устройство комбинированного (местного и общего) освещения для компенсации недостатка в нем у инвалидов с дефектами зрения.</p> <p><b>5.4</b> В нижней части экспозиции рекомендуется повышать уровень освещенности</p>

Т а б л и ц а А.6 – ТРЕБОВАНИЯ К ЗРИТЕЛЬНЫМ И ЛЕКЦИОННЫМ ЗАЛАМ

Объект	Требования по критериям			
	доступности	безопасности	информативности	комфортности
1 Универсальные клубные залы	<p><b>2.1</b> Следует предусматривать устройство горизонтального пола от наружной кромки сцены в сторону зала на 6 – 12, м в том числе для размещения временных зрительских мест для инвалидов в креслах-колясках.</p> <p><b>2.2</b> Стационарные места следует располагать за пределами горизонтального участка пола, при этом первые 2 – 5 рядов должны иметь глубину ряда не менее 1 м для доступности инвалидов с ограниченной подвижностью, а также с дефектами зрения и слуха</p>	<p><b>3.1</b> Места для инвалидов в креслах-колясках должны быть по возможности рассредоточены по залу, чтобы избежать их концентрации в местах эвакуации</p>	<p><b>4.1</b> Залы вместимостью более 800 мест рекомендуется дополнительно оснащать телемониторами.</p> <p><b>4.2</b> Следует предусматривать дополнительные осветительные мероприятия по усилению визуальной информации: рирпроектор, подсветку места переводчика жестового языка</p>	<p><b>5.1</b> Подъем зрительских мест должен соответствовать условиям комфортной видимости с учетом инвалидов на креслах-колясках.</p> <p><b>5.2</b> Места для инвалидов должны быть комфортными по антропометрическим характеристикам.</p> <p><b>5.3</b> (Б) Оптимальная вместимость зала для посетителей с дефектами слуха- 200-300 мест с наибольшим удалением последнего ряда от сцены на 10 - 13 м.</p> <p><b>5.4</b> Форма зала должна обеспечить оптимальные условия видимости (особенно для компенсации дефекта слухового восприятия)</p>
2 Лекционные залы	<p><b>2.3</b> Расстояние между столами следует увеличить до 1,1 м</p>	<p><b>3.2</b> Пандусы, ведущие к рядам в ярусных амфитеатрах, должны иметь перила по стенам</p>		<p><b>5.5</b> Крышки столов-парт должны быть шириной не менее 0,48 м.</p> <p><b>5.6</b> Места для посетителей с дефектами зрения следует оборудовать индивидуальными светильниками</p>

Т а б л и ц а А.7 – ТРЕБОВАНИЯ К РАСПОЛОЖЕНИЮ И ОРГАНИЗАЦИИ ЗРИТЕЛЬСКИХ МЕСТ ДЛЯ МАЛОМОБИЛЬНЫХ ПОСЕТИТЕЛЕЙ  
В ЗРИТЕЛЬНЫХ ЗАЛАХ

Объект	Требования по критериям			
	доступности	безопасности	информативности	комфортности
1 Зрительные залы	<p><b>2.1</b> В реконструируемых залах, где уклон пандусов превышает 5%, места для зрителей на креслах-колясках следует предусматривать на плоском полу по бокам первого ряда зрительских мест (минимальная ширина прохода перед первым рядом - 1,2 м).</p> <p><b>2.2</b> Места для инвалидов в креслах-колясках возможно размещать в первых рядах театров при наличии зоны вдоль сцены шириной не менее 2,1 м.</p> <p><b>2.3</b> В залах, где имеются кроме боковых дополнительные продольные проходы, места для инвалидов допускается размещать по бокам отрезков первого ряда, а также вдоль среднего продольного прохода при условии устройства съемных кресел в соответствии с п. 5.3.</p> <p><b>2.4</b> При наличии поперечного прохода, шириной не менее 1,2 м, а также при возможности въезда кресла-коляски на его уровень непосредственно из фойе, допускается оборудование мест для инвалидов по бокам отрезков рядов, ограничивающих пространство прохода - <b>2.5</b> Места для кресел-колясок</p>	<p><b>3.1</b> В залах вместимостью 800 зрителей и более места для инвалидов в креслах-колясках следует рассредоточивать в нескольких зонах.</p> <p><b>3.2</b> В залах с 1 - 2 выходами рекомендуется места для инвалидов по возможности размещать в непосредственной близости от зон эвакуации.</p> <p><b>3.3</b> В одном месте следует располагать не более 3 инвалидов в креслах-колясках.</p> <p><b>3.4</b> Не допускается размещение инвалидов вне зрительских мест у дверей в тех случаях, когда ширина продольного прохода менее 1,8 м, а поперечного – менее 2,1 м В случае расположения инвалидов в первых рядах вблизи эвакуационных выходов ширина прохода должна быть увеличена на ширину свободного проезда кресла-коляски.</p> <p><b>3.5</b> Поперечную ширину путей эвакуации следует назначать не более 2,5 кратной ширине горизонтальной проекции кресла-коляски.</p> <p><b>3.6</b> При возможности расположения инвалидов в отдельных</p>	<p><b>4.1</b> В зрительных залах театров для зрителей с дефектами слуха рекомендуется предусматривать место переводчика жестового языка, оснащенное подсветкой и расположенное в первом ряду</p>	<p><b>5.1</b> Места для инвалидов в креслах-колясках следует проектировать с учетом установки (при необходимости) съемных кресел или съемного ряда для обслуживания обычных посетителей с расстоянием между ним и предыдущим рядом не менее 1,1 - 1,2 м.</p> <p><b>5.2</b> Необходимо оборудовать съемными секциями первые и последние ряды кинозалов, чтобы варьировать количество мест для инвалидов в зависимости от потребности</p> <p><b>5.3</b> Пандусы и ступени в зале должны иметь подсветку для облегчения ориентации и передвижения инвалидов в затемненном зале.</p> <p><b>5.4</b> Для облегчения доступа сопровождающих лиц к инвалидам рекомендуется в местах их размещения предусматривать откидные сиденья и подлокотники кресел.</p> <p><b>5.5</b> Разница в превышении луча зрения у инвалида в кресле-коляски и обычного посетителя - 4-6 см., что позволяет располагать инвалидов на плоском полу в поперечных проходах при соблю-</p>

Окончание таблицы А.7

Объект	Требования по критериям			
	доступности	безопасности	информативности	комфортности
	<p>в среднем поперечном проходе вблизи эвакуационных выходов допускается предусматривать при ширине прохода между креслами не менее 2,6 м (без съемных мест) и не менее 2,1 м (с устройством съемных мест).</p> <p><b>2.6</b> При размещении зрителей на костылях (с протезами, с негнущимися в коленях ногами и т.п.) в крайних местах на общих рядах следует обеспечить ширину между рядами не менее 1,1 м.</p> <p><b>2.7</b> Размещать места для инвалидов в залах цирков следует размещать вблизи эвакуационных люков в тех рядах, плоскость которых находится на одном уровне с фойе.</p> <p>В существующих цирках допускается использовать служебные входы для доступа зрителей к местам, расположенным на плоском полу перед первым рядом. В этом случае площадь прохода должна быть увеличена не менее чем до 2,2 м (в местах, где предполагается размещение инвалидов)</p>	<p>рядах, имеющих самостоятельный путь эвакуации, не пересекающийся с путями эвакуации остальной части зрителей, дополнительный выход из зала должен иметь ширину не менее 1,8 м.</p> <p><b>3.7</b> При уклоне гребенки амфитеатра более 5 % следует предусмотреть преодоление уклона в несколько приемов по пандусу при соблюдении нормируемого уклона, а также устройство перил в местах примыкания пандуса к стенам</p>		<p>дении комфортной видимости.</p> <p><b>5.6</b> В театрах-студиях при активном участии инвалидов в качестве зрителей или действующих лиц рекомендуется устройство сцены-арены с уменьшенной глубиной сценической площадки</p>

Т а б л и ц а А.8 – ТРЕБОВАНИЯ К КУЛЬТОВЫМ ЗДАНИЯМ, СООРУЖЕНИЯМ И КОМПЛЕКСАМ

Объект	Требования по критериям			
	доступности	безопасности	информативности	комфортности
1 Сооружения, не имеющие обитаемых пространств (монументы)	<p><b>2.1</b> Удаление мест возложения цветов, камней, амулетов, установки икон, свечей, лампад, раздачи святой воды не должно быть далее 0,6 м от кромки пути движения. Высота - от 0,6 до 1,2 м от уровня пола.</p> <p><b>2.2</b> Фронт подхода к месту поклонения - не менее 0,9 м</p>		<p><b>4.1</b> Применение подсветок в темное время суток</p>	<p><b>5.1</b> Устройство на путях движения лиц с нарушениями здоровья опор (стоек, поручней).</p> <p><b>5.2</b> (Б) Устройство специальных входов и подходов для лиц с нарушением здоровья</p>
2 Здания мест поклонения без проведения богослужений	<p><b>2.3</b> Внутренние пространства часовен, иных зданий для поклонений должно обеспечивать маневрирование инвалида на кресле-коляске и одновременное расхождение с ним встречного потока посетителей</p>			<p>5.3 Устройство в составе здания (если это допускают профессиональные требования) или около здания мест отдыха (ожидания) с местами для инвалидов и маломобильных лиц</p>
3 Здания для богослужений	<p><b>2.4</b> Выделение в составе здания зон для инвалидов и маломобильных лиц и путей движения к ним.</p> <p><b>2.5</b> Устройство наклонных и вертикальных коммуникационных путей, оборудованных для лиц с нарушениями здоровья, обеспечивающих доступность к помещениям (в том числе</p>	<p><b>3.1</b> Изменения высоты или формы пола не должны иметь частей, выступающих в кромку полосу движения в здании.</p> <p><b>3.2</b> В габарит пути не должны выступать металлические хоругви, посохи с торчащими концами, паникадила, подвесные лампы, иные предметы богослужений..</p>	<p><b>4.2</b> (А) Применение (в пределах, разрешенных профессиональными требованиями) разметок на полу и стенах, установка указателей на специальных конструкциях для выделения зон движения лиц с нарушениями здоровья.</p> <p><b>4.3</b> Использование звуковых маячков вне времени проведения богослужения,</p>	<p><b>5.4</b> (Б) Выделение около святилища (алтаря, иконостаса и т.д.) мест богослужения для инвалидов и маломобильных лиц, оборудованных для их длительного пребывания в помещениях для богослужений.</p> <p><b>5.5</b> Устройство в зоне для лиц с нарушениями здоро-</p>

Окончание таблицы А.8

Объект	Требования по критериям			
	доступности	безопасности	информативности	комфортности
	<p>для богослужений), находящихся не на уровне участка.</p> <p><b>2.6</b> Устройство в исповедальнях не менее одного места для исповеди инвалидов и маломобильных лиц с учетом пользования средствами реабилитации.</p> <p><b>2.7</b> В зоне сидения не менее 3 % мест рекомендуется отводить для инвалидов на креслах-колясках (не менее одного).</p> <p><b>2.8</b> На хорах, галереях, доступных для лиц с нарушениями здоровья, рекомендуется устройство мест для них рядом с путями движения.</p> <p><b>2.9</b> Расстояние от приподнятых частей пола у мест размещения реликвий, а также от амвона, престолов, сеней, кафедр, чаш, купелей, других элементов интерьера до выступающих по горизонтали в сторону путей движения деталей интерьера не должно быть менее 1,8 м</p>	<p><b>3.3</b> Расстояние от аналога, купели, иных островных элементов до края выступающих элементов интерьеров в габаритах зоны движения должно быть не менее 1,5 м в свету.</p> <p><b>3.4</b> Высота приподнятой части пола у реликвий, солей и амвона не должна быть менее 0,1 м.</p> <p><b>3.5</b> Скользящие покрытия полов следует покрывать нескользкими полосами ковровых покрытий или резиновыми ковриками</p>	<p>применение во время богослужения световых и тактильных средств информации</p>	<p>вья оборудованного места для переводчика синхронного жестового языка</p> <p><b>5.6</b> Устройство мест для временного хранения технических средств реабилитации при зонах для богослужений.</p> <p><b>5.7</b> Выделение мест, оборудованных звукоусиливающей аппаратурой, для лиц с нарушениями слуха</p>



Т а б л и ц а А.9 – ТРЕБОВАНИЯ К ЗДАНИЯМ КРЕДИТНО-ФИНАНСОВЫХ УЧРЕЖДЕНИЙ И ПРЕДПРИЯТИЙ СВЯЗИ

Объект	Требования по критериям			
	доступности	безопасности	информативности	комфортности
1 Кассовые и операционно-кассовые залы банков	<p><b>2.1</b> Размещение в уровне входа в здание.</p> <p><b>2.2</b> (Б) Размещение специализированных касс в непосредственной близости от входа в зал совместно с обособленной зоной ожидания увеличенной площади.</p> <p><b>2.3</b> (Б) Наличие боксов (помещений) для пересчета денег, оборудованных специальными переговорными устройствами для контакта с персоналом.</p> <p><b>2.4</b> При нескольких островных (автономных) рабочих местах операционистов, одно приспособляется для обслуживания инвалидов.</p> <p><b>2.5</b> Обеспечение доступности контрольного шлюза и шлюзового помещения (при наличии)</p>		<p><b>4.1</b> Наличие справочно-информационной службы непосредственно при входе в зал.</p> <p><b>4.2</b> Дублирующая функциональная маркировка каждого операционного места обслуживания: пенсионных выплат, почтовых отправлений, подписки на газеты и журналы</p>	<p><b>5.1</b> (Б) Обязательное наличие переговорных спецустройств в кассах для пенсионных и коммунальных платежей при обеспечении полноценного визуального контакта</p>
2 Депозитарий		<p><b>3.1</b> Возможность присутствия сопровождения, наличие переговорных устройств и технических средств слежения</p>		<p><b>5.2</b> (Б) Увеличение площади специализированных кабин в кладовых хранения индивидуальных ценностей с учетом возможного сопровождения</p>
3 Операционные залы предприятий связи, переговорные пункты	<p><b>2.6</b> (Б) В почтамтах рекомендуется наличие специализированных кабин в переговорных пунктах</p>			<p><b>5.3</b> В отделе пенсионных выплат: - локальное понижение прилавка; - увеличение глубины и ширины прилавка со стороны клиента.</p> <p><b>5.4</b> Наличие переговорных устройств с возможностью двустороннего включения в Отделе пенсионных выплат.</p> <p><b>5.5</b> Рекомендуется наличие Отдела сервисной упаковки и доставки в Отделе посылок</p>

Приложение Б  
(справочное)  
ИЛЛЮСТРАЦИИ

Рис. 4.1 Примеры расстановки оборудования в помещениях для занятий



Рис. 4.2 Варианты планировочных решений классных помещений площадью около 50 м<sup>2</sup>

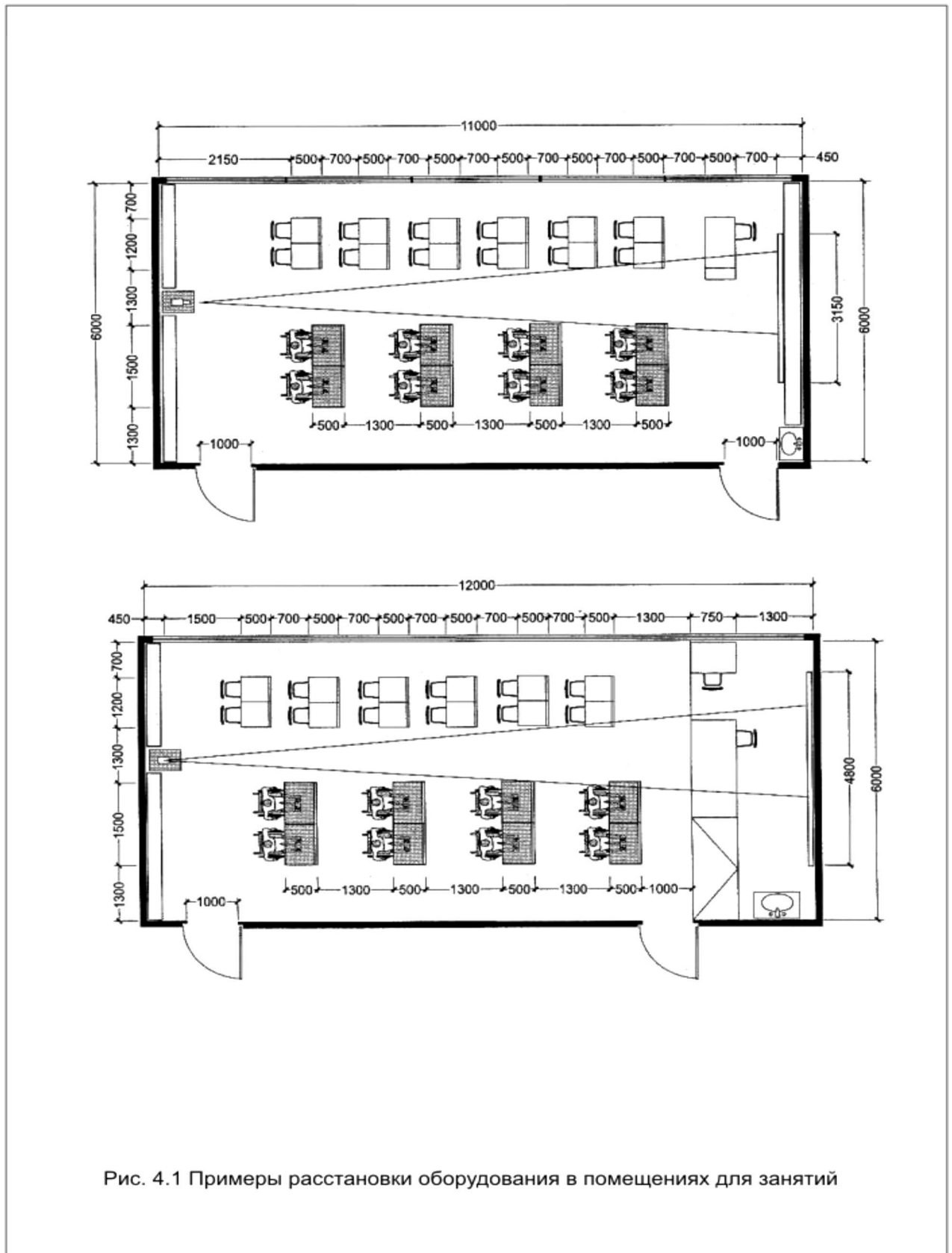

Рис. 4.3 Варианты планировочных решений классных помещений площадью 60-70 м<sup>2</sup>

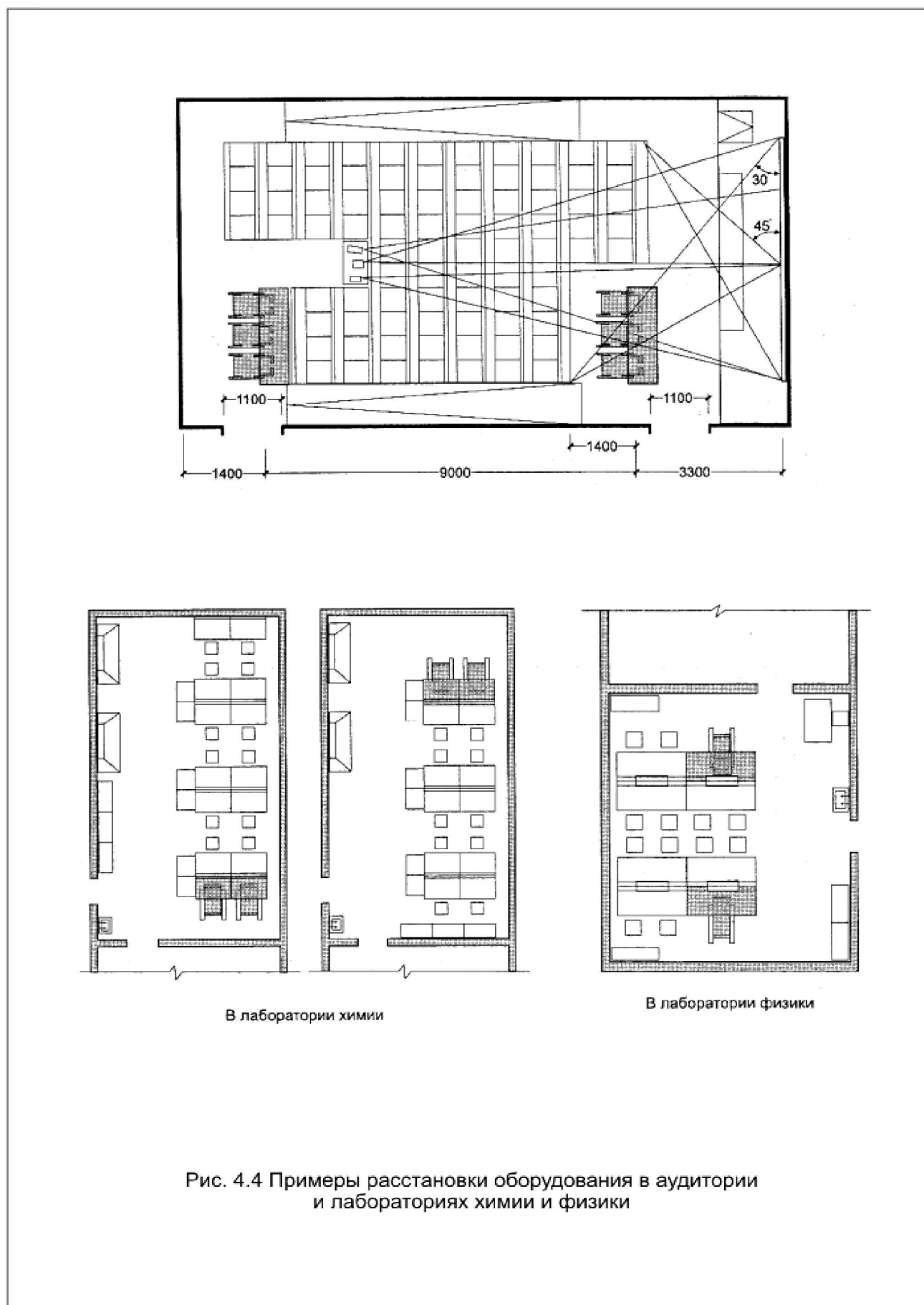



Рис. 4.5 Примеры расстановки оборудования



За чертежным столом

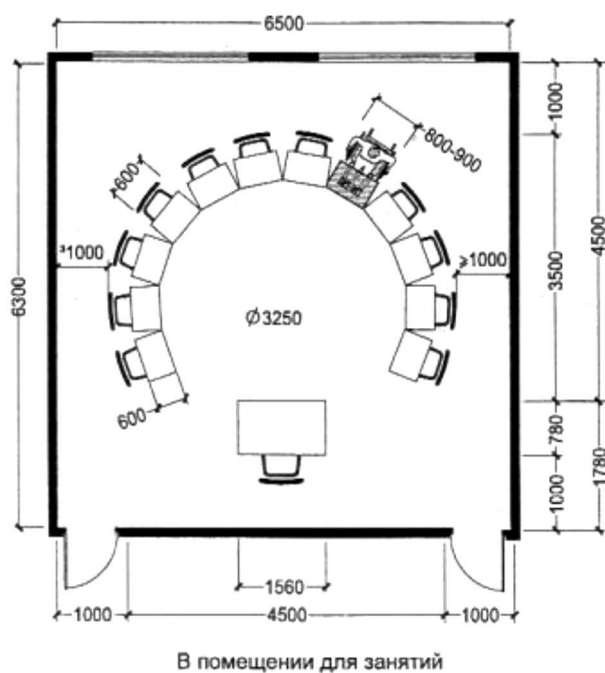
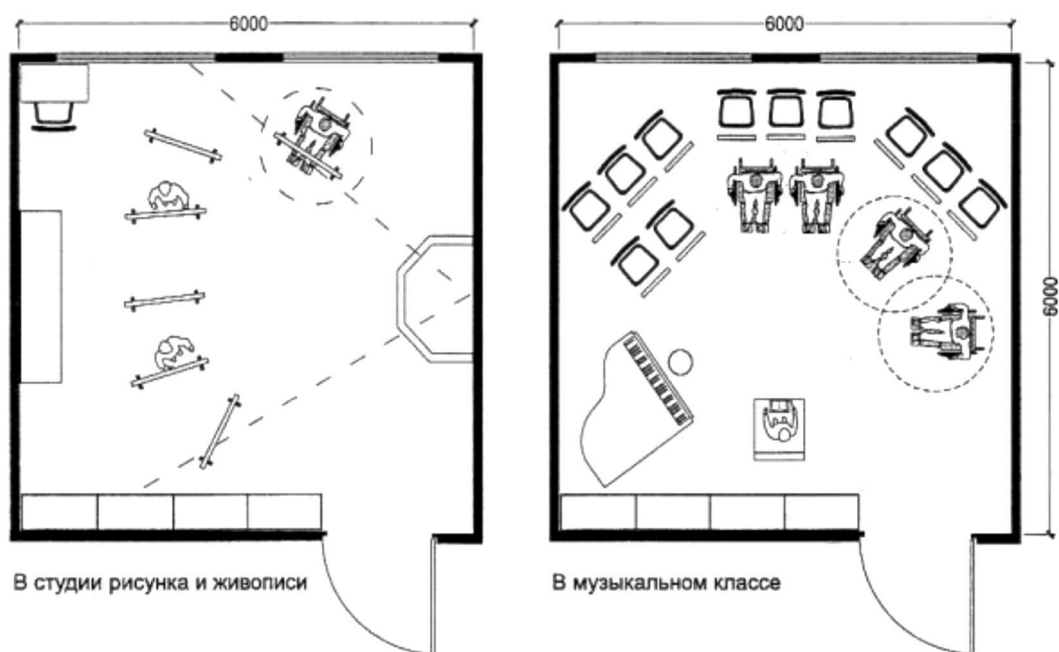
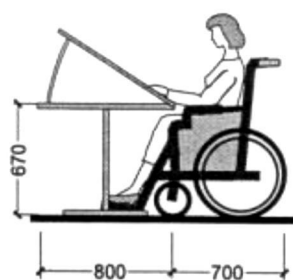
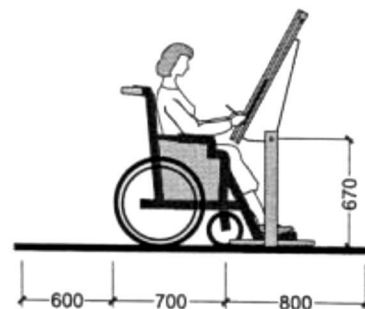

За кульманом



За мольбертом

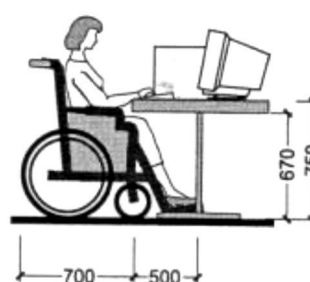

За компьютером

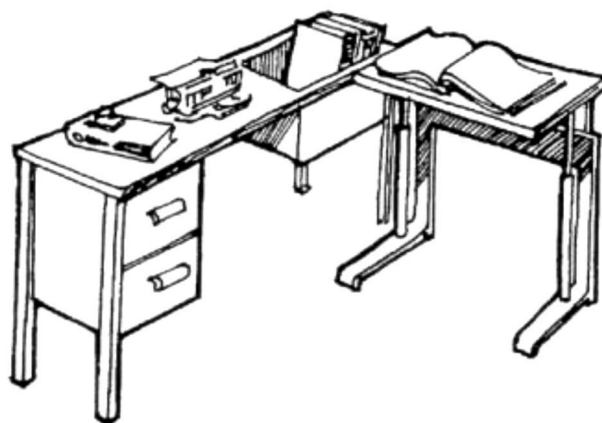

Рабочее (учебное) место для учащегося с недостатками зрения

Рис. 4.6 Оборудование учебных мест



Рис. 4.7 Примеры расстановки оборудования учебных мастерских



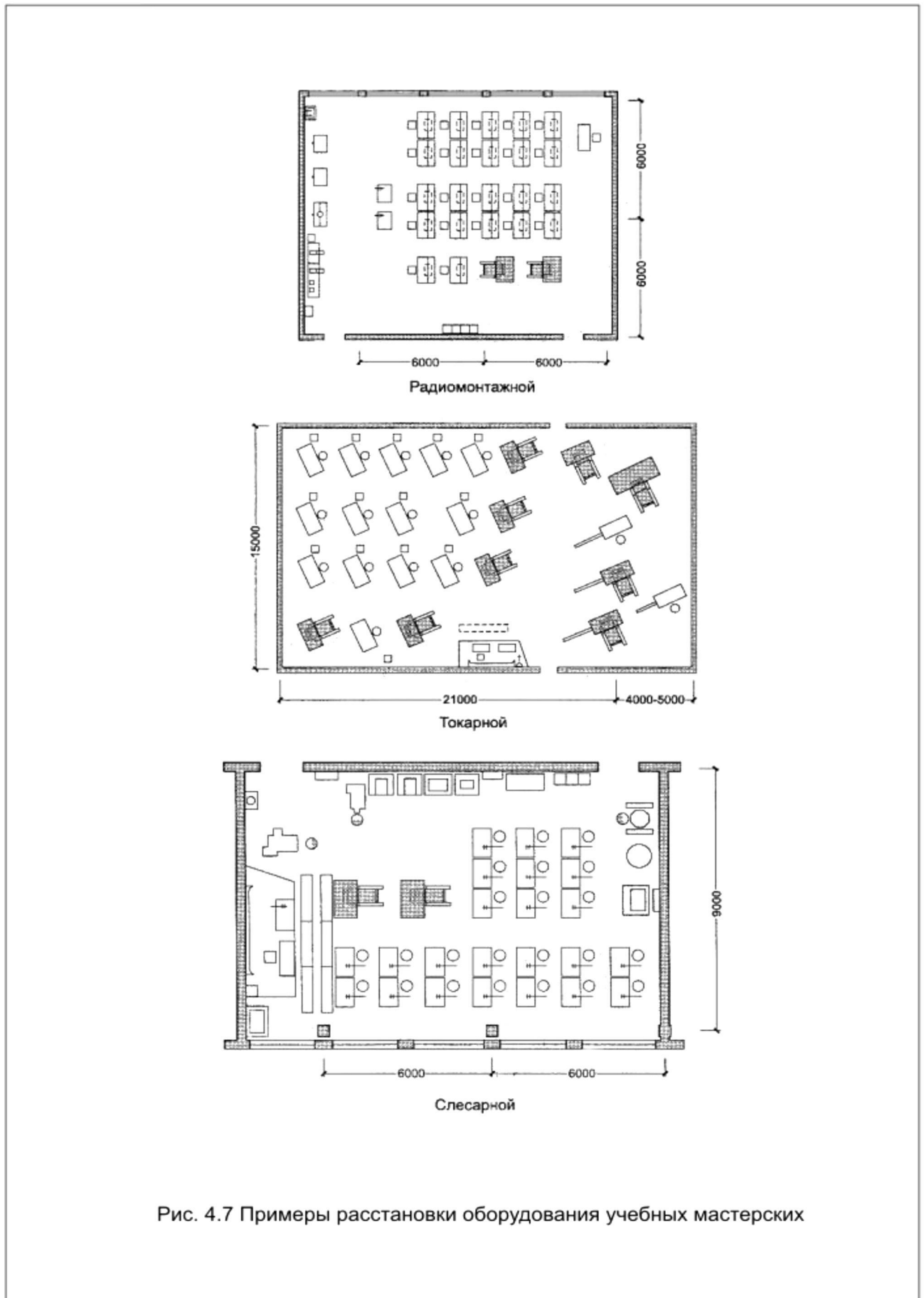
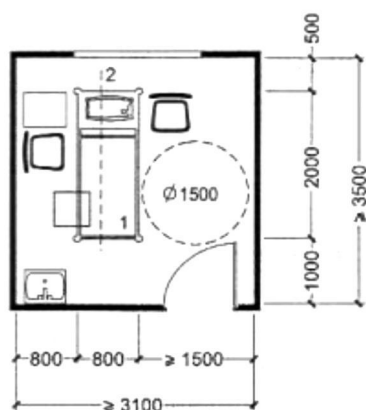

Массажный кабинет

1 — кушетка для массажа;  
2 — специальное оборудование для перемещения на кушетку

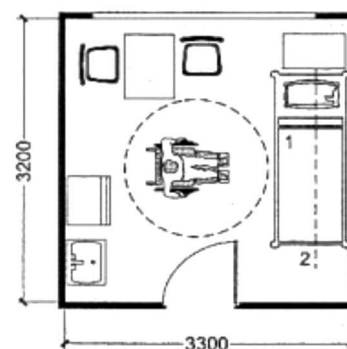

Кабинет кислородной терапии

1 — кушетка;  
2 — специальное оборудование для перемещения на кушетку

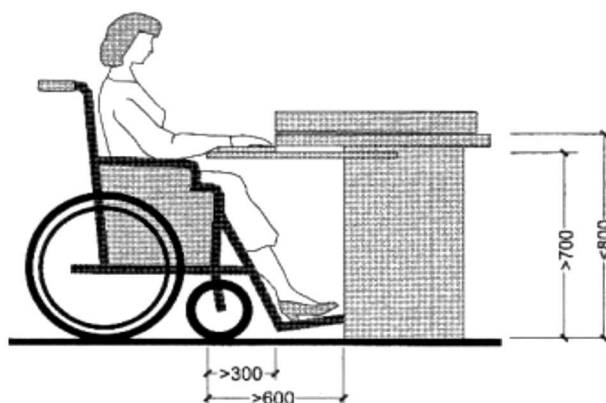

Место записи на прием к врачу

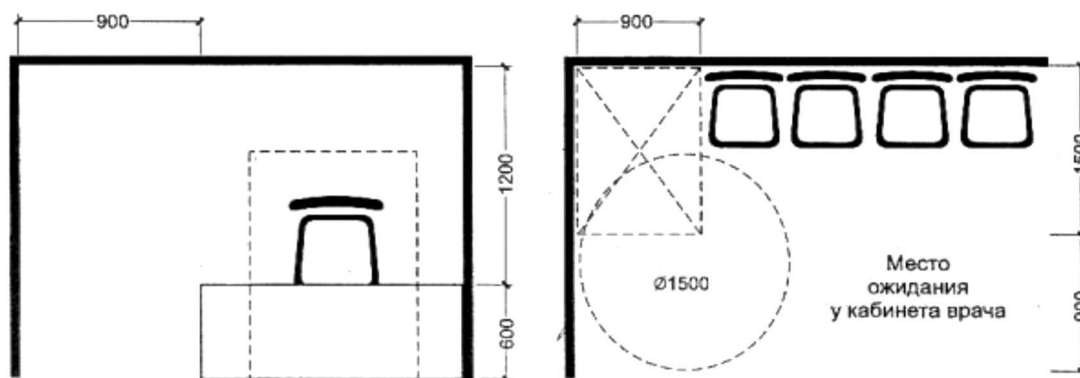

Место ожидания у кабинета врача

Рис. 5.1 Примеры расстановки оборудования в кабинетах поликлиник и амбулаторий

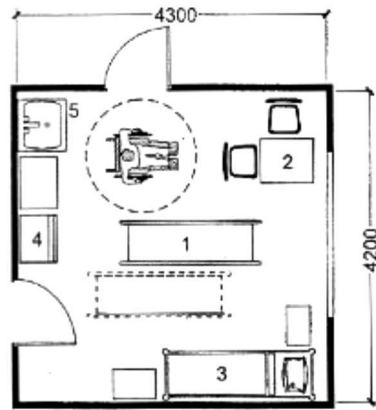

- Перевязочная  
 1 — каталка;  
 2 — стол врача;  
 3 — кушетка;  
 4 — холодильник;  
 5 — умывальник

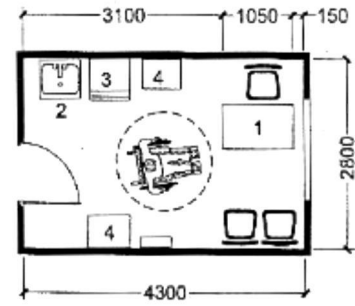

- Кабинет старшей медсестры  
 1 — стол врача;  
 2 — умывальник;  
 3 — холодильник;  
 4 — тумбочка

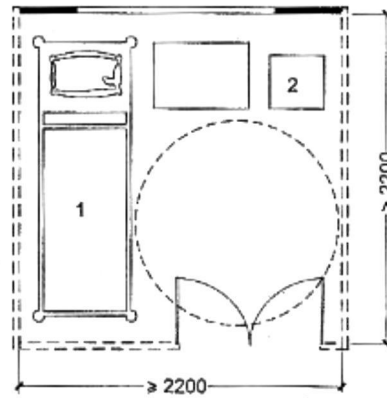

- Кабинет светолечения  
 1 — кушетка;  
 2 — стол для аппаратуры

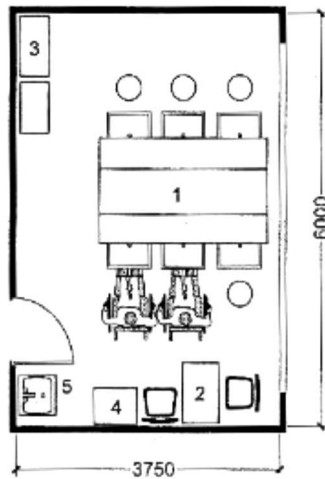

- Кабинеты ингаляции  
 1 — оборудование для ингаляции;  
 2 — стол медсестры;  
 3 — шкаф;  
 4 — тумбочка;  
 5 — умывальник



Рис. 5.2 Примеры расстановки оборудования в помещениях поликлиник и амбулаторий



Кабинет главного врача

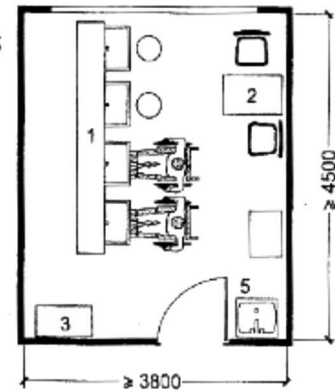
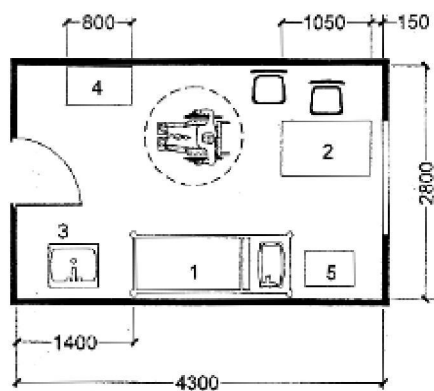
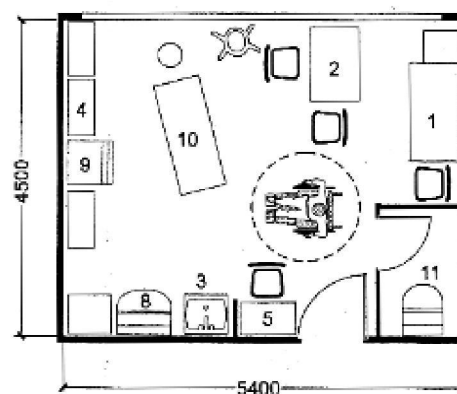

Кабинет гинеколога

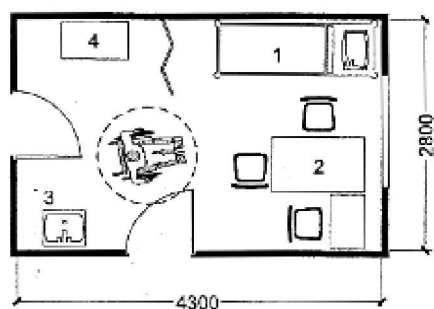

Кабинет врача

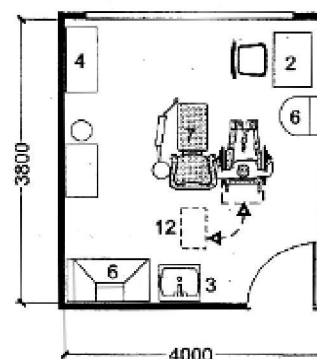

Кабинет зубного врача

- 1 — кушетка;
- 2 — стол врача;
- 3 — умывальник;
- 4 — шкаф;
- 5 — тумбочка;
- 6 — медоборудование;
- 7 — кресло стоматологическое;
- 8 — стерилизатор;
- 9 — холодильник;
- 10 — кресло гинекологическое;
- 11 — стерилизационное помещение;
- 12 — место временного хранения коляски

Рис. 5.3 Планировочные решения различных медицинских кабинетов с учетом оказания услуг в них инвалидам

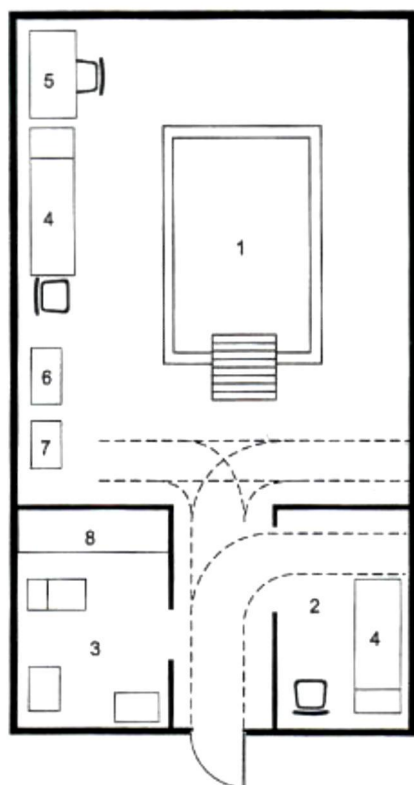

Кабинет для подводного массажа

- 1 — массажная ванна;
- 2 — раздевальная - комната отдыха;
- 3 — туалетная;
- 4 — кушетка медицинская;
- 5 — рабочее место процедурной медсестры;
- 6 — аппарат передвижной для подводного массажа;
- 7 — шкаф медицинский;
- 8 — стеллаж универсальный

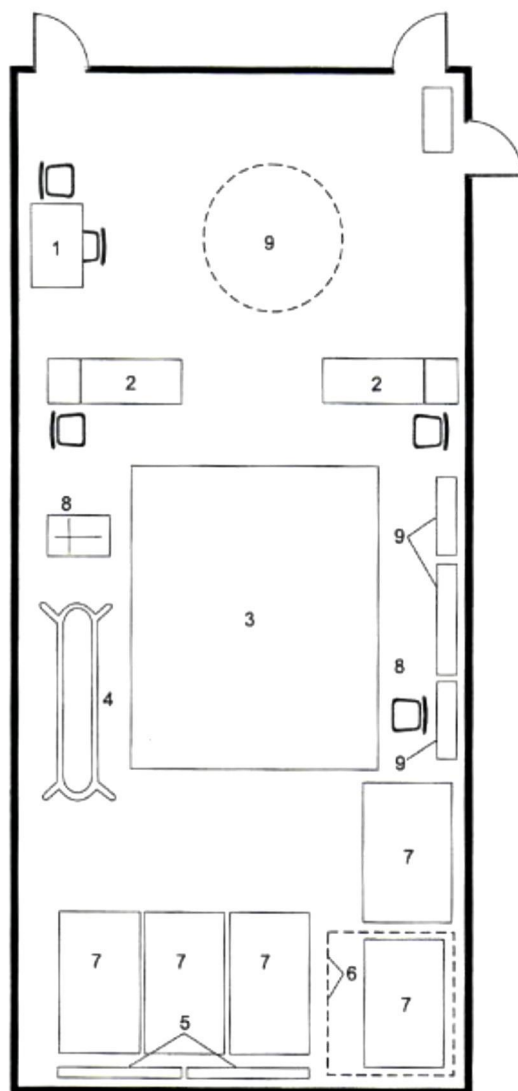

Зал лечебной физкультуры

- 1 — рабочее место персонала;
- 2 — массажная кушетка;
- 3 — зона для занятий гимнастикой;
- 4 — брусья;
- 5 — шведская стенка;
- 6 — гимнастический комплекс;
- 7 — маты гимнастические;
- 8 — зона размещения индивидуальных тренажеров и прочего оборудования;
- 9 — маячная установка для УФ-облучения группы детей

Рис. 5.4 Реабилитационные помещения медицинского назначения

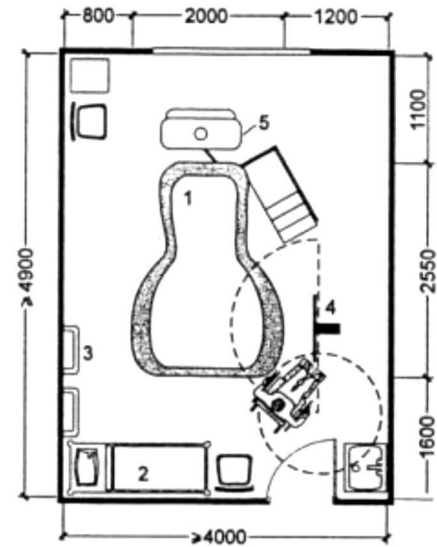
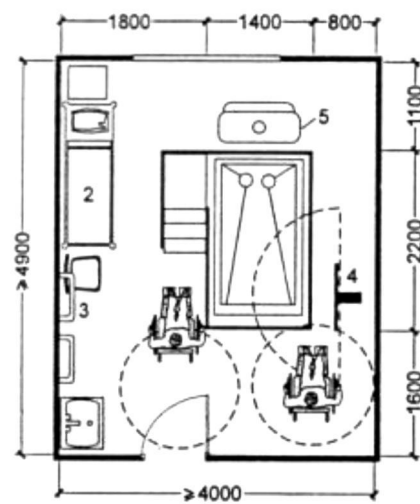

1 — фигурная ванна; 2 — кушетка; 3 — настенный поручень; 4 — оборудование для пересадки в ванну;  
5 — тангентор

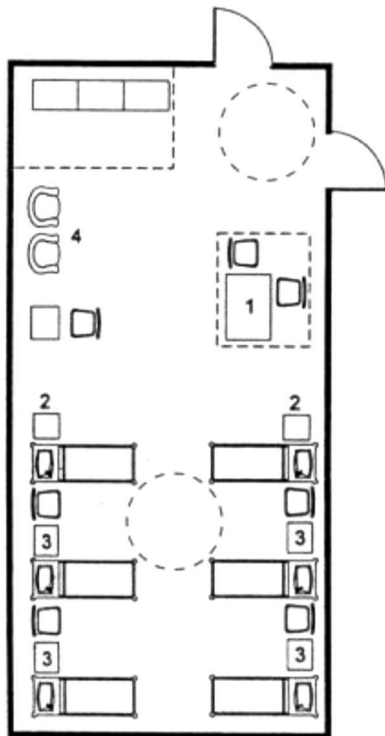

Физиотерапевтический кабинет  
1 — рабочее место процедурной медсестры;  
2 — зона размещения стационарных аппаратов для УФ- и теплового облучения;  
3 — зона размещения переносных портативных аппаратов для электрофореза, УВЧ-, УЗИ-терапии, теплолечения (лампа «Соллюкс» и т. д.);  
4 — зона отдыха после процедур

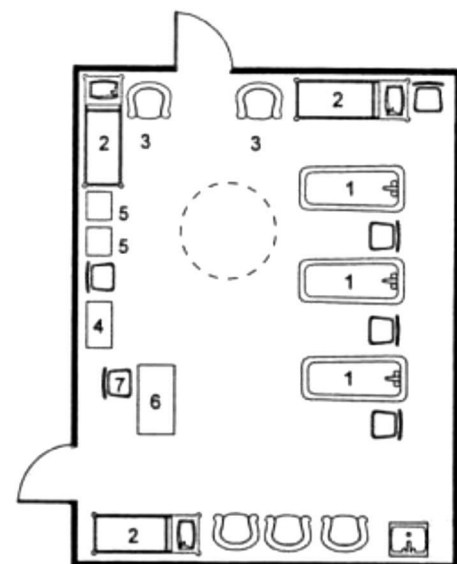

Водолечебница

1 — ванна процедурная;  
2 — кушетка медицинская;  
3 — кресло;  
4 — шкаф медицинский;  
5 — тумбочка прикроватная;  
6 — рабочее место врача;  
7 — стул рабочий

Рис. 5.5 Варианты помещений ванны подводного массажа



Рис. 5.6 Зоны обслуживания и зоны проезда в палатах для лежачих больных



Вид спереди

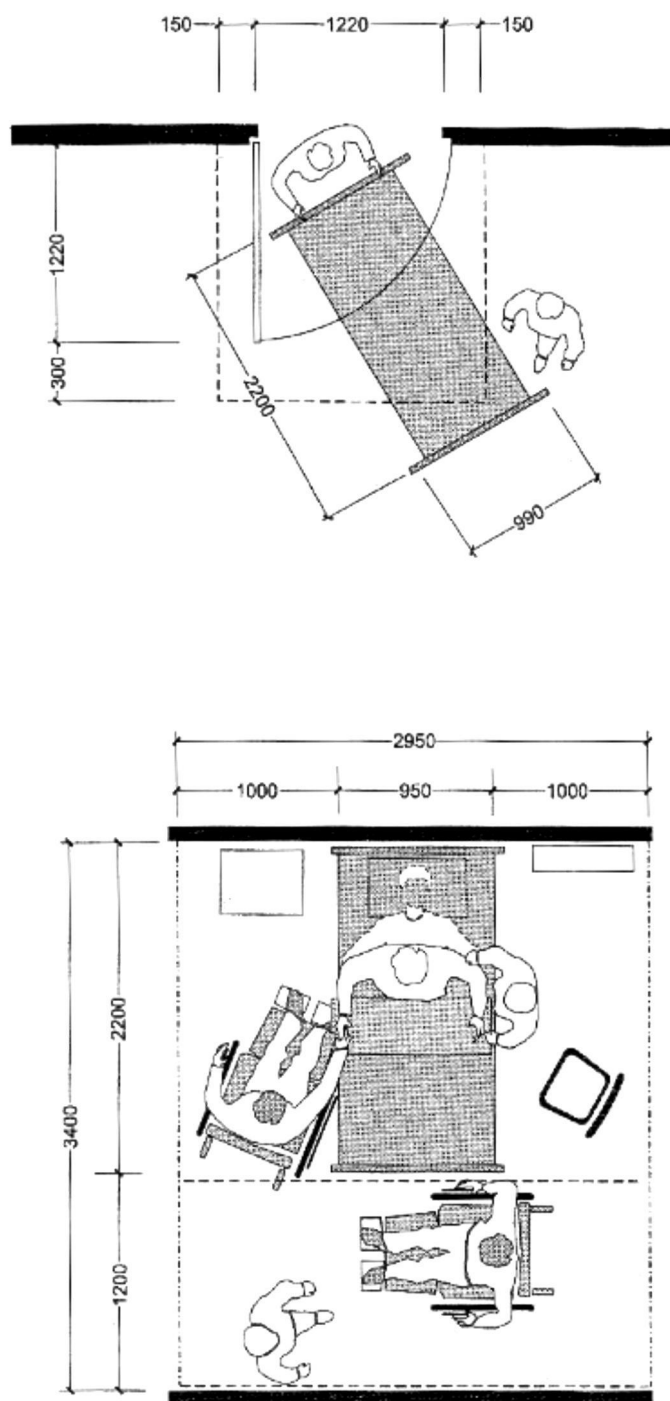
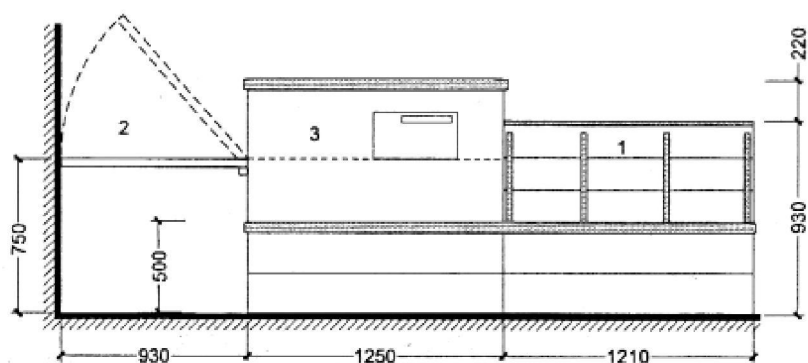
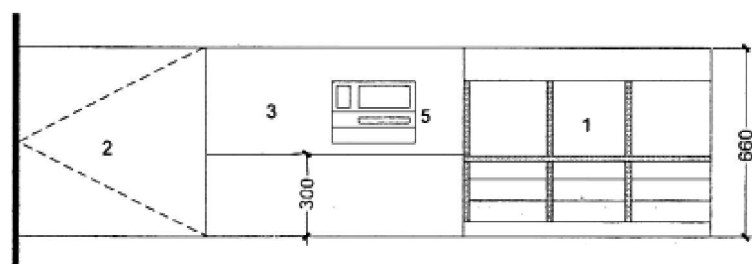

План

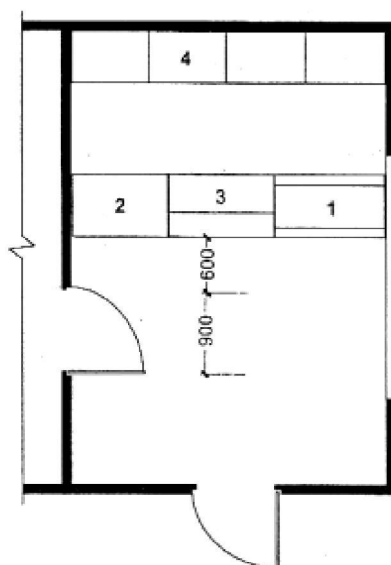

Расположение в интерьере

- 1 — витрина из стекла;
- 2 — прилавок, состоящий из откидной доски, служащий местом обслуживания инвалида;
- 3 — прилавок для продавца с кассовым аппаратом;
- 4 — шкафы с товаром;
- 5 — кассовый аппарат

Рис. 5.7 Аптечный прилавок, доступный для инвалидов в кресле-коляске



Рис. 6.1 Оборудование предприятий торговли





Рис. 6.2 Оборудование предприятий торговли.

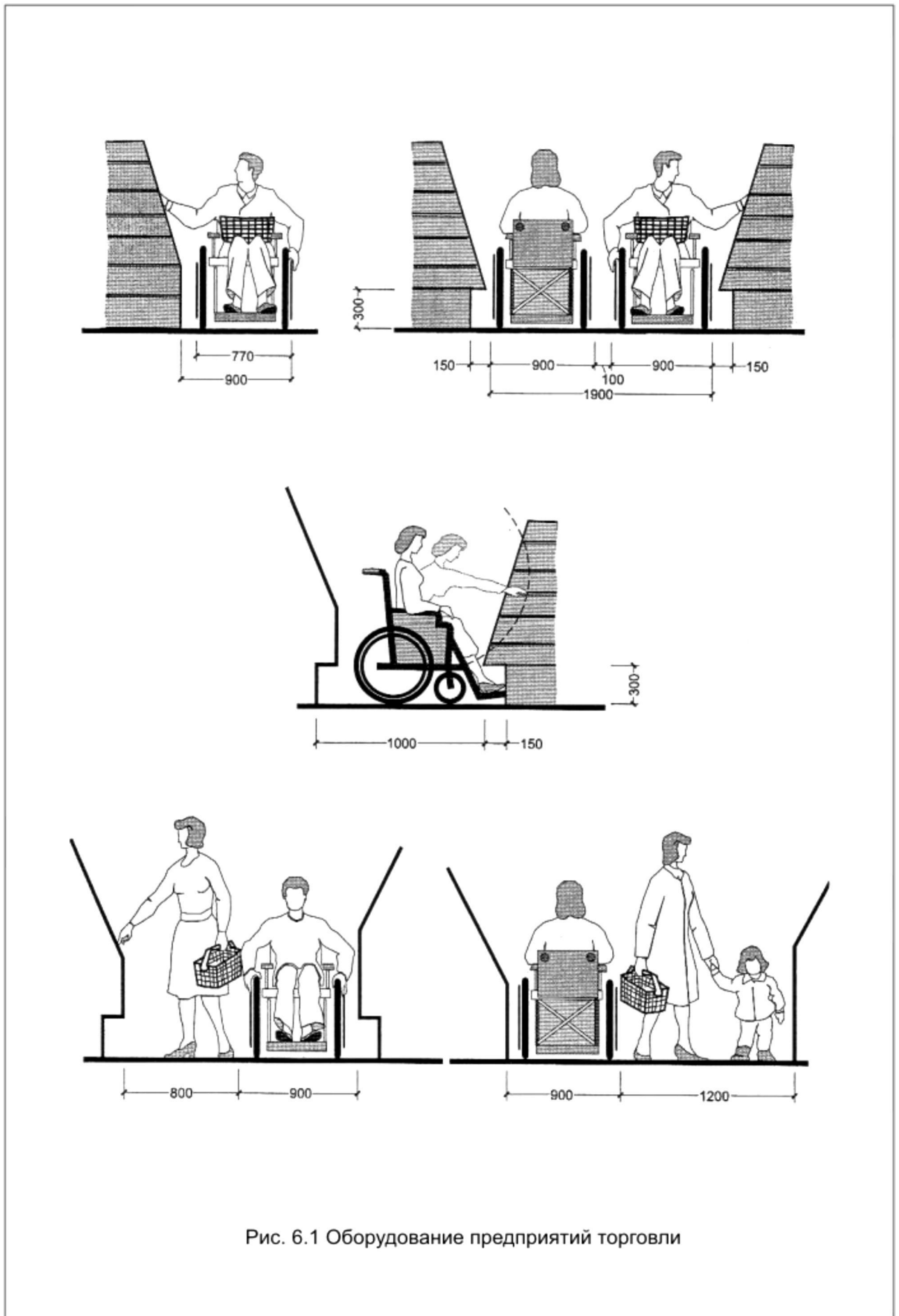



Рис. 6.4 Варианты размещения мест для инвалидов в обеденном зале

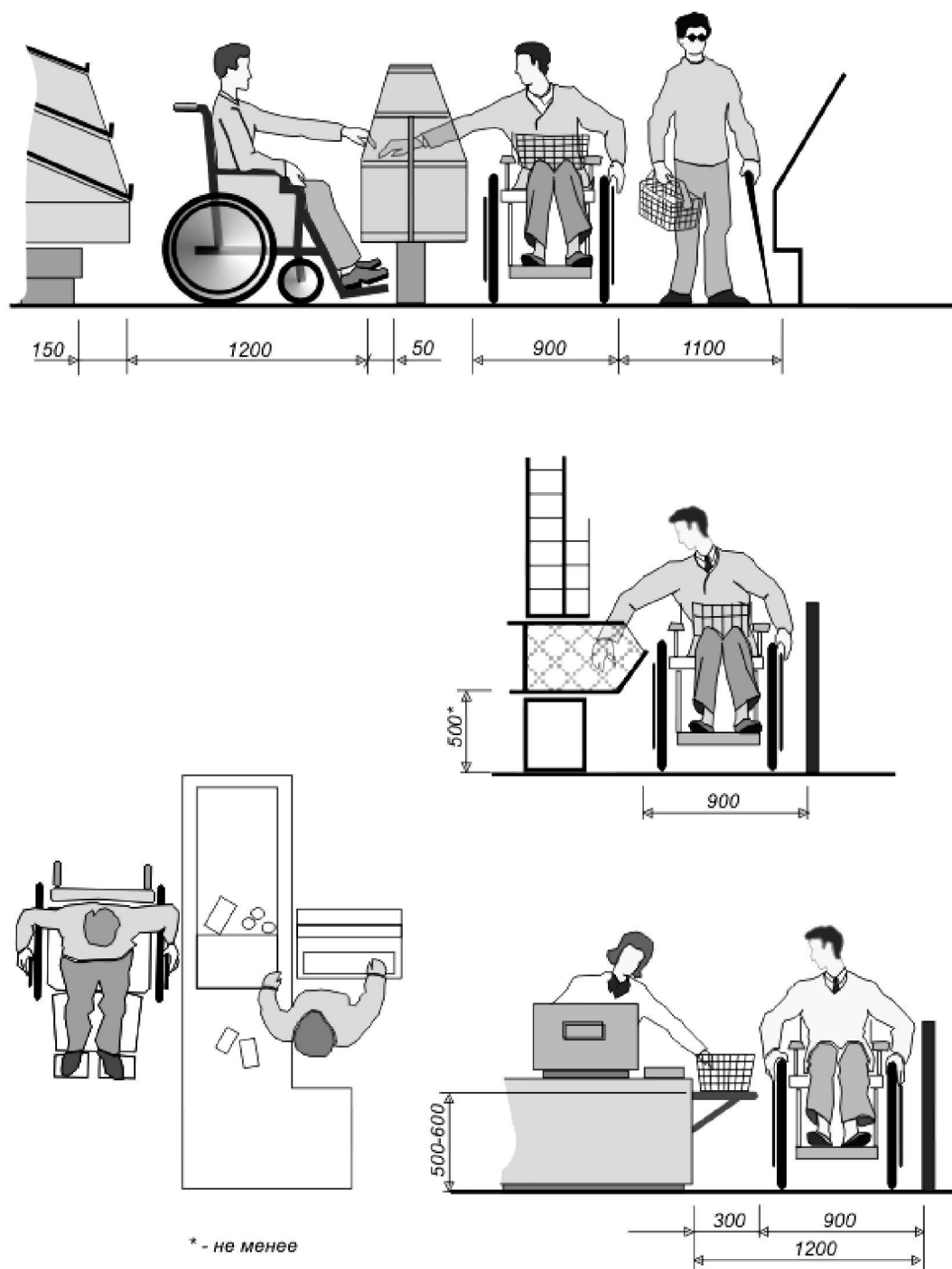
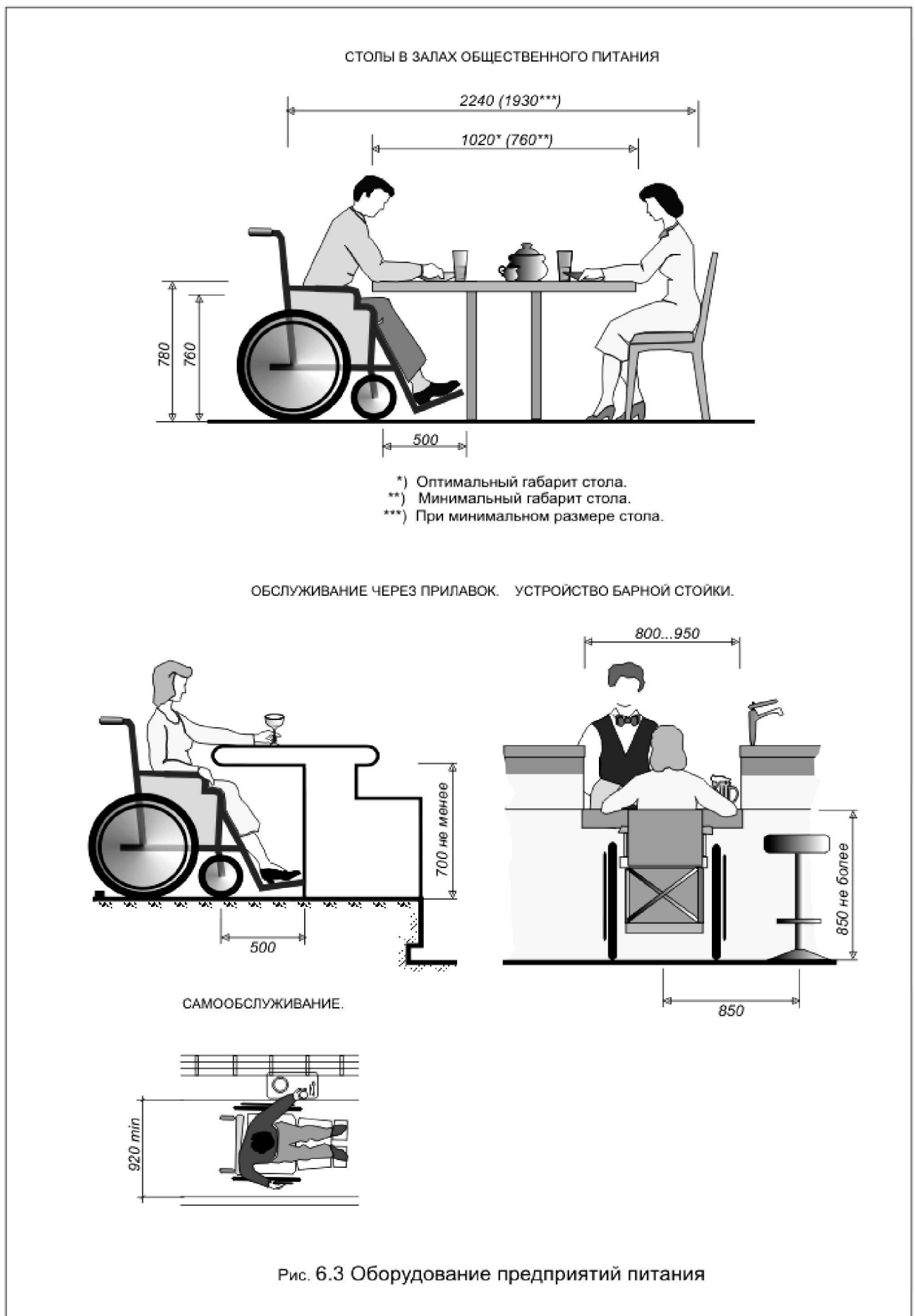

Рис. 6.5 Примеры размещения мест залах предприятий общественного питания

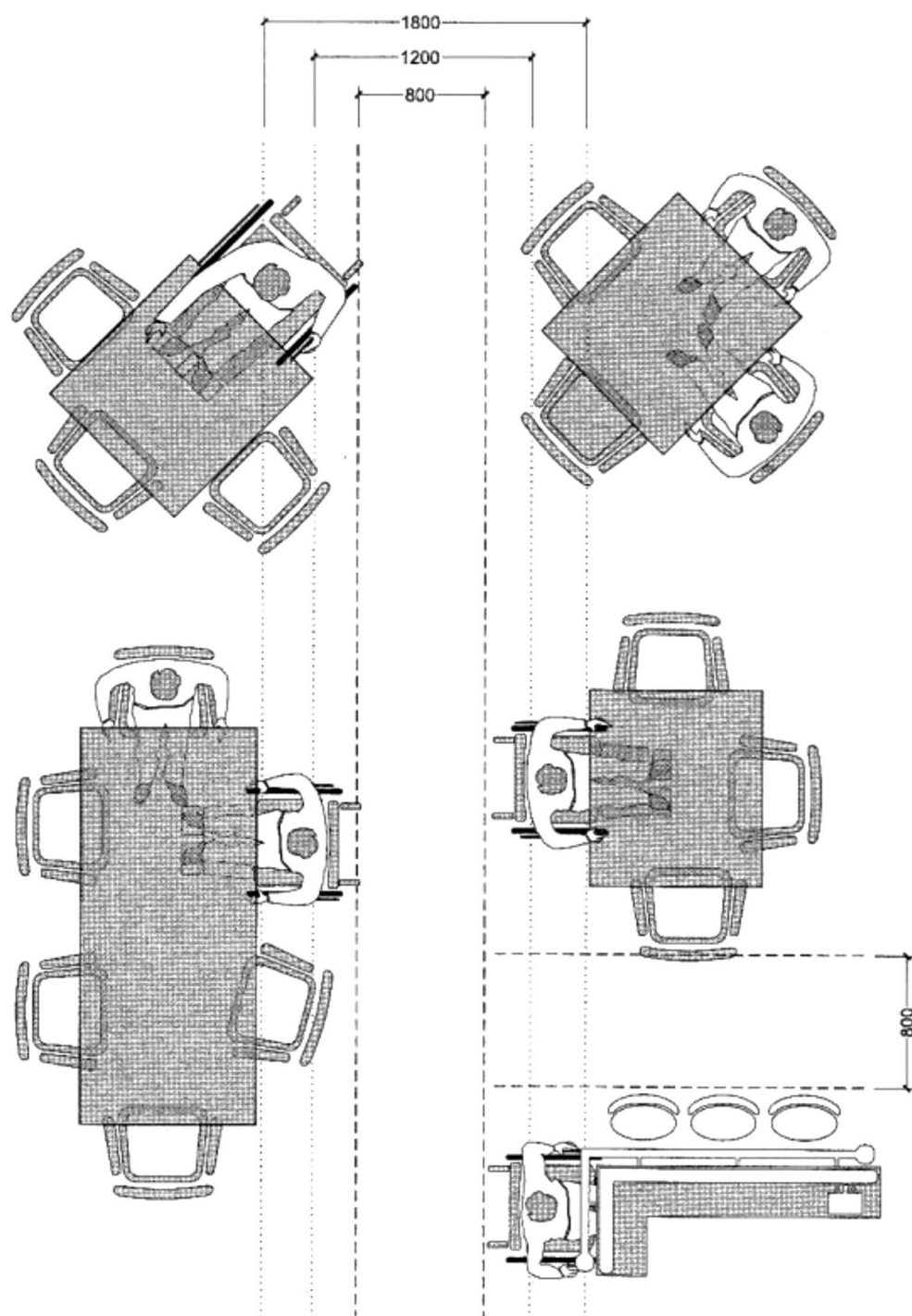

Рис. 6.6 Примеры размещения мест в залах предприятий общественного питания



Рис. 6.7 Оборудование предприятий обслуживания

## ВАРИАНТ СОВМЕЩЕННОГО РЕШЕНИЯ ЗАЛА ОЖИДАНИЯ И КАССОВОГО ЗАЛА

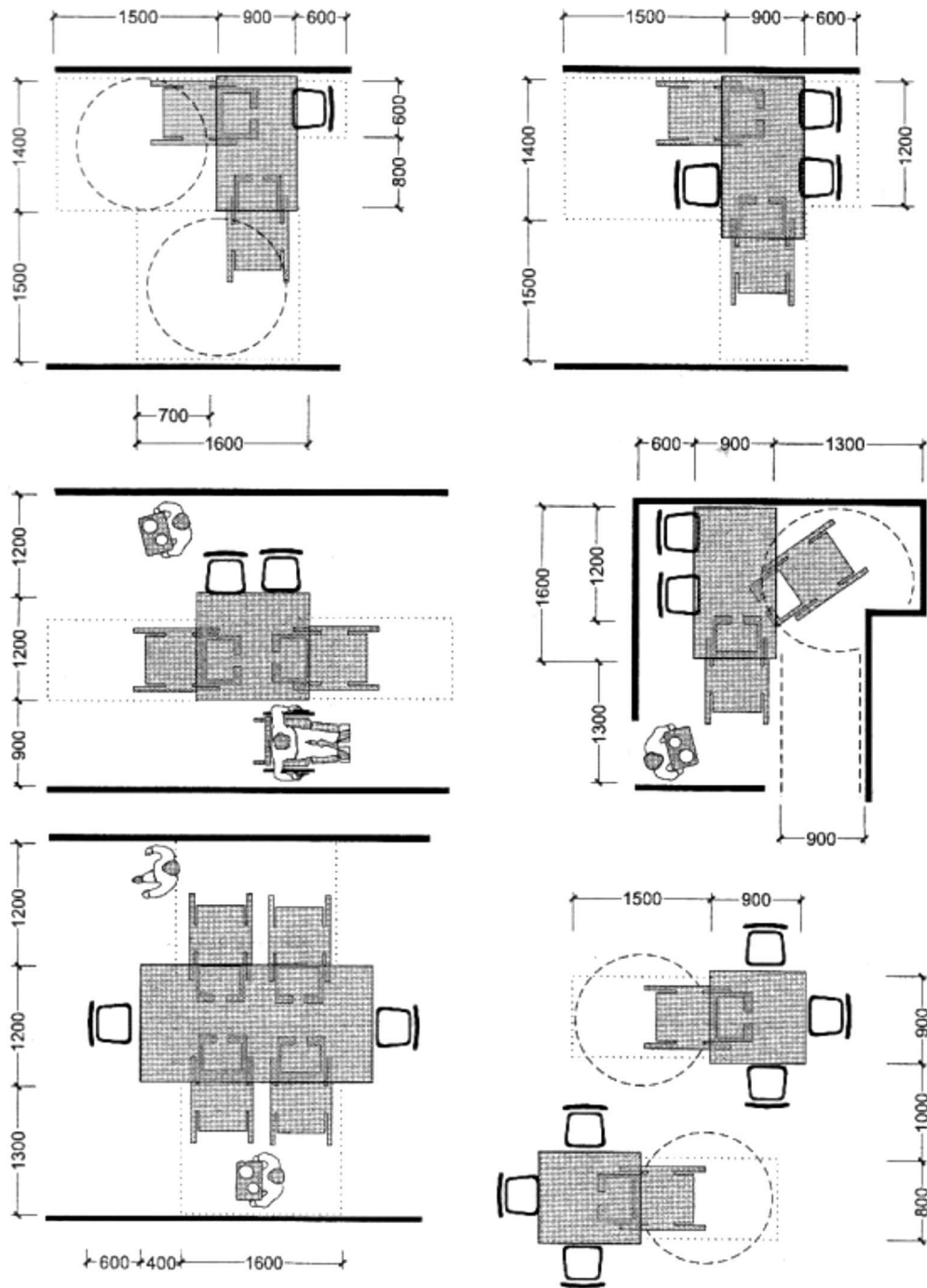

1 — зона касс; 2 — зона для ожидающих пассажиров; 3 — зона для размещения инвалидов на креслах-колясках; 4 — информационный стенд

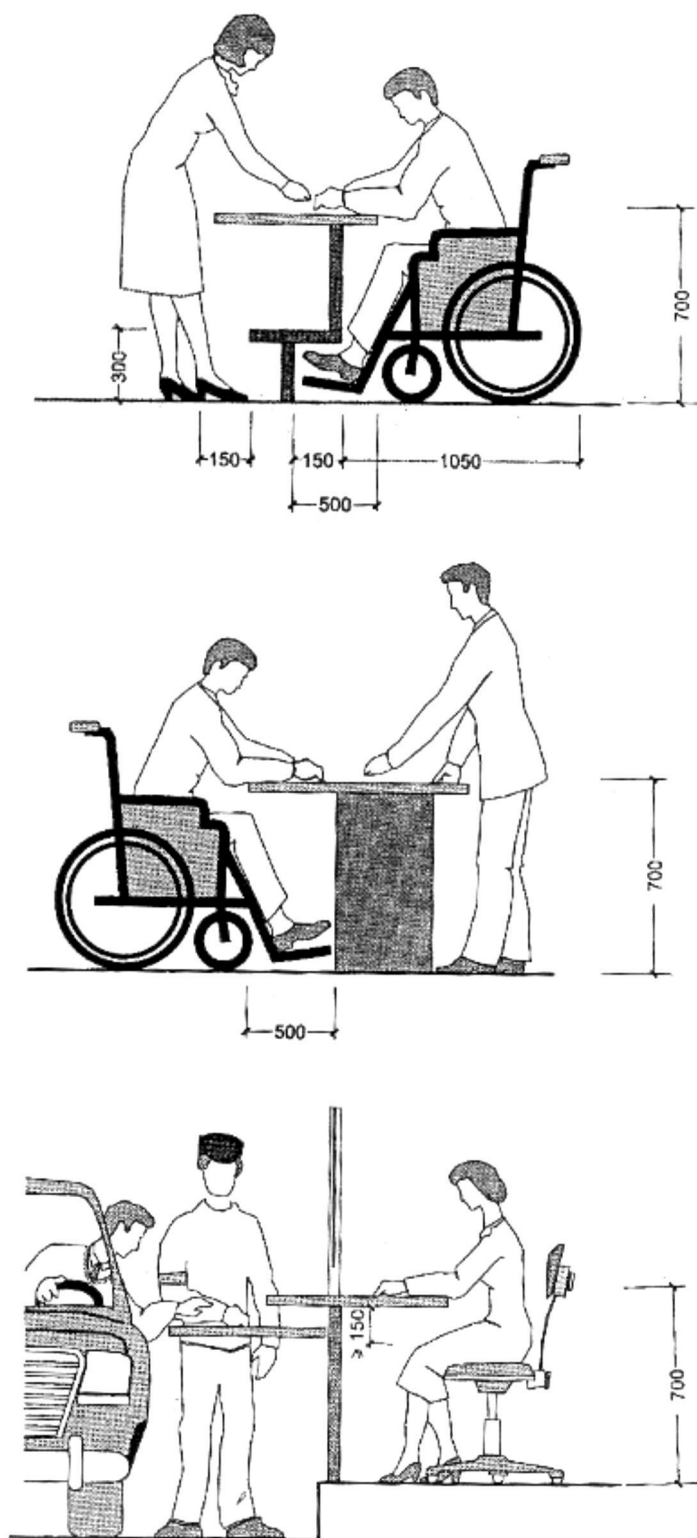
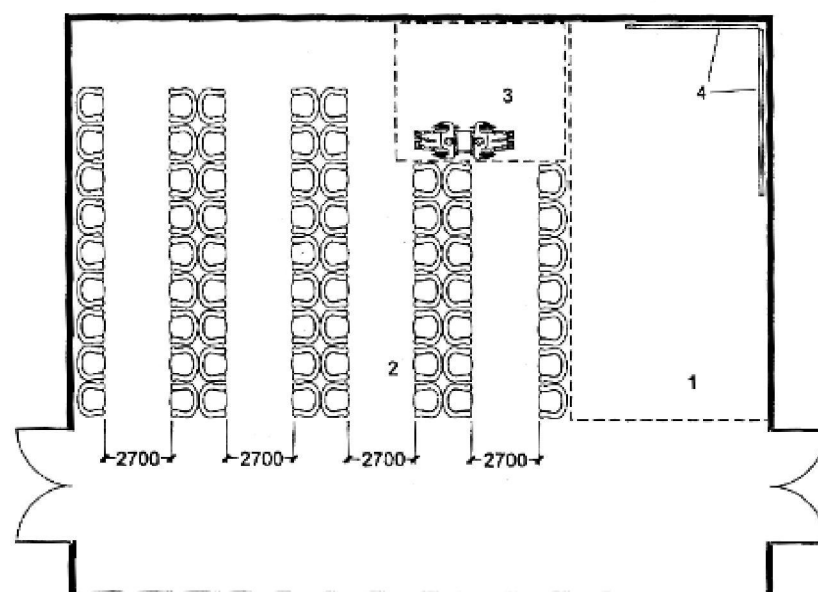
## СХЕМА РАЗМЕЩЕНИЯ БИЛЕТНЫХ КАСС

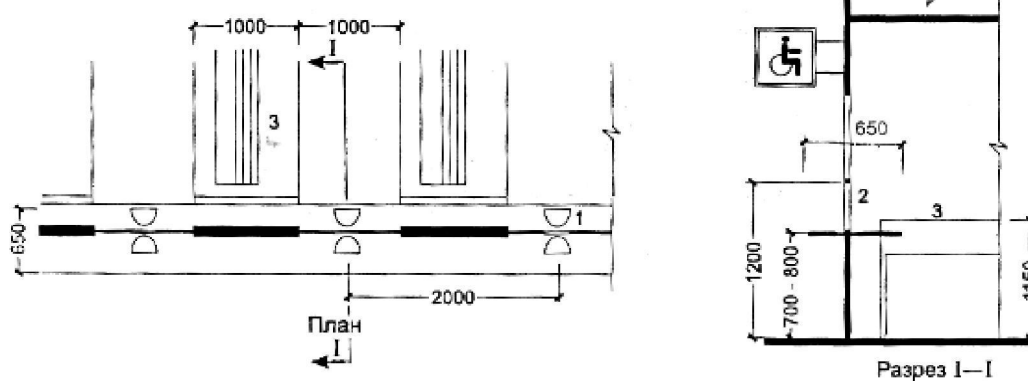

1 — устройство для передачи денег; 2 — мембрана для переговоров; 3 — билетный аппарат

## СХЕМА РАЗМЕЩЕНИЯ БАГАЖНОЙ КАССЫ



Рис. 6.8 Оборудование вокзалов



Рис. 6.9 Аэровокзалы

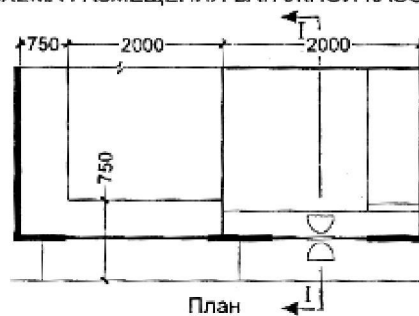

## СХЕМА РАЗМЕЩЕНИЯ НОМЕРА ДЛЯ ИНВАЛИДОВ В ГОСТИНИЦЕ

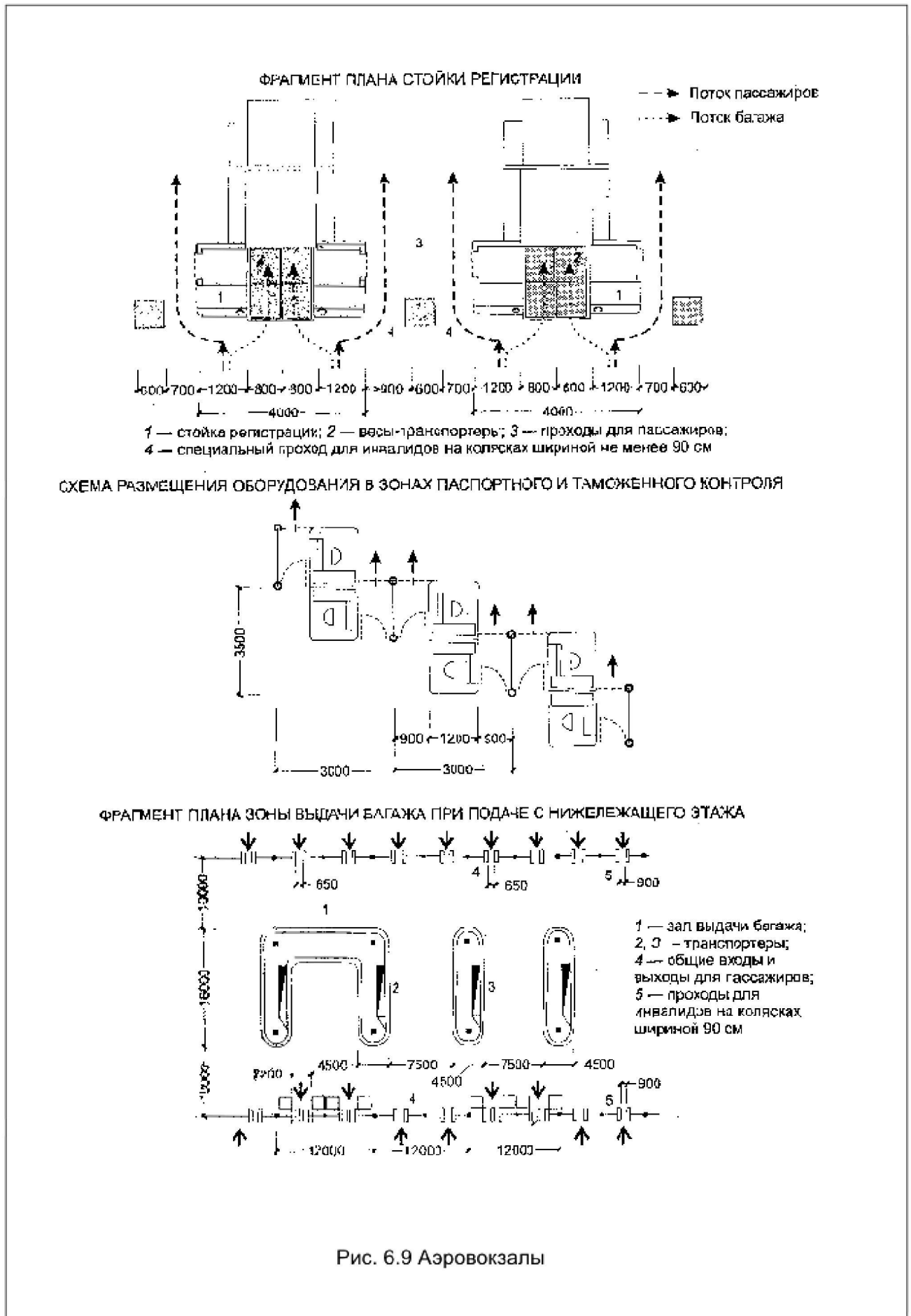

Рис. 6.10 Гостиничные номера для инвалидов



Рис. 7.1 Места для зрителей

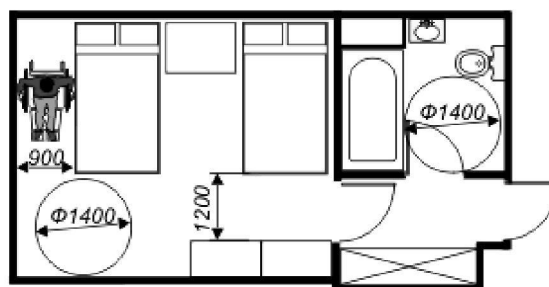
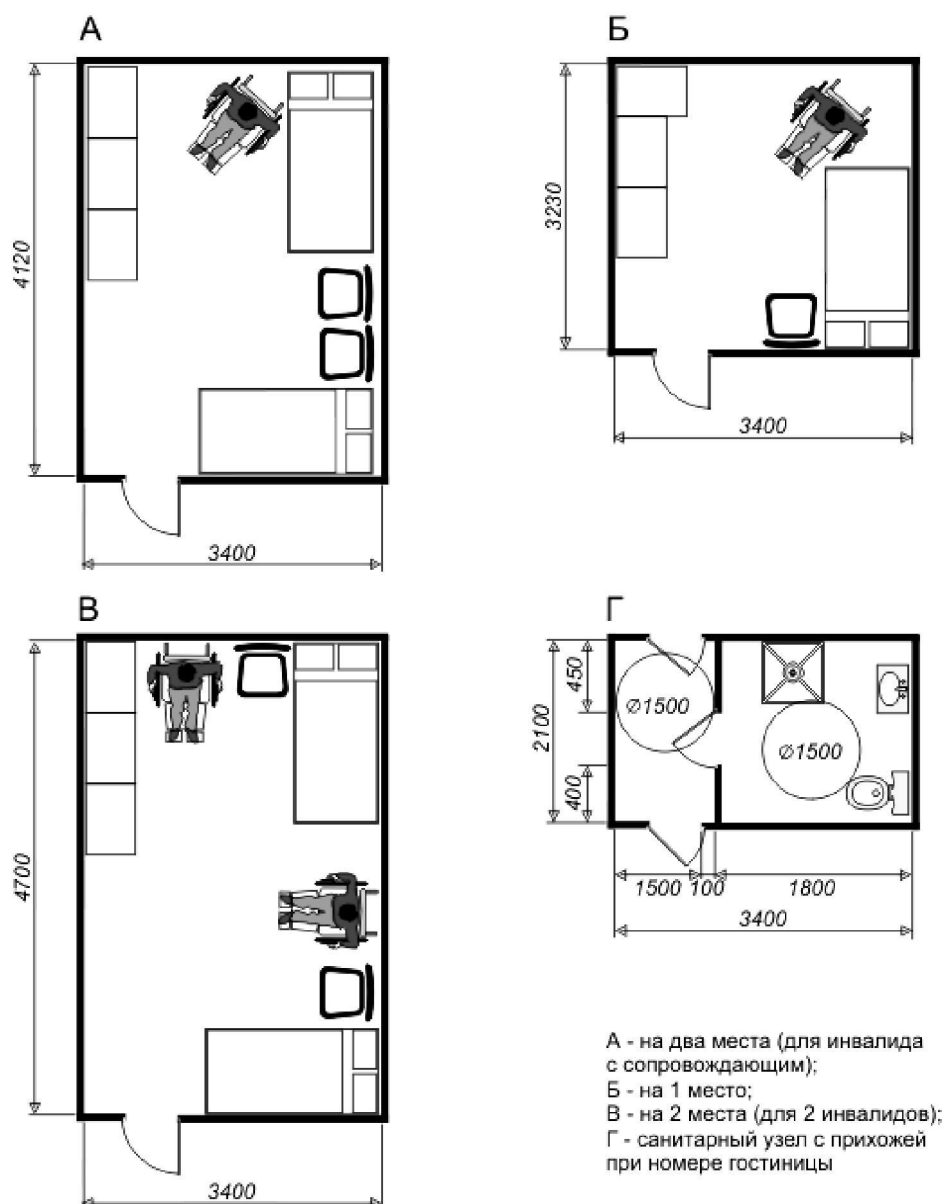

А - лестница; Б - трап; В - сиденье на борту бассейна; Г - горка; Д - минифлифт

Рис. 7.2 Спуск в плавательный бассейн

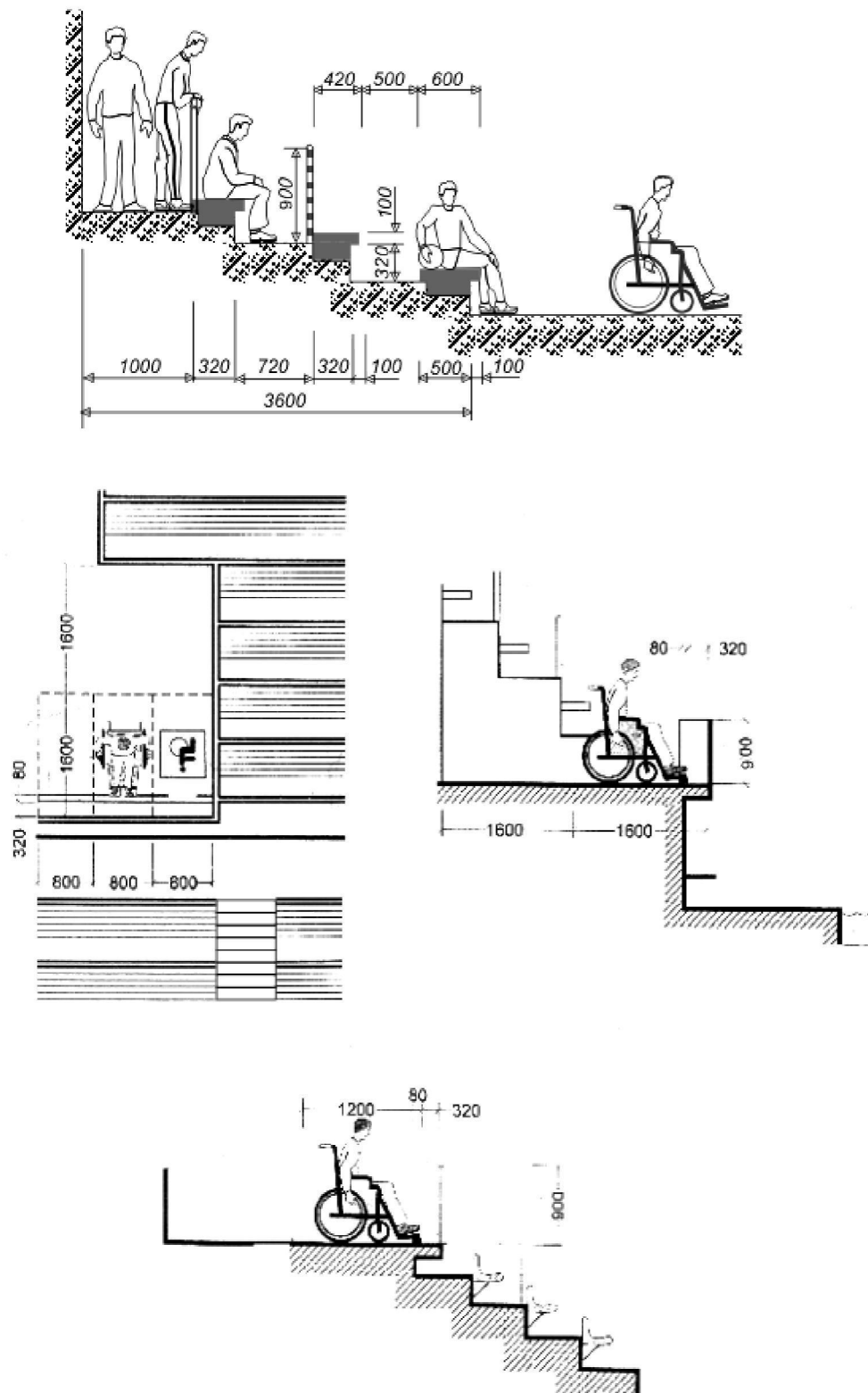
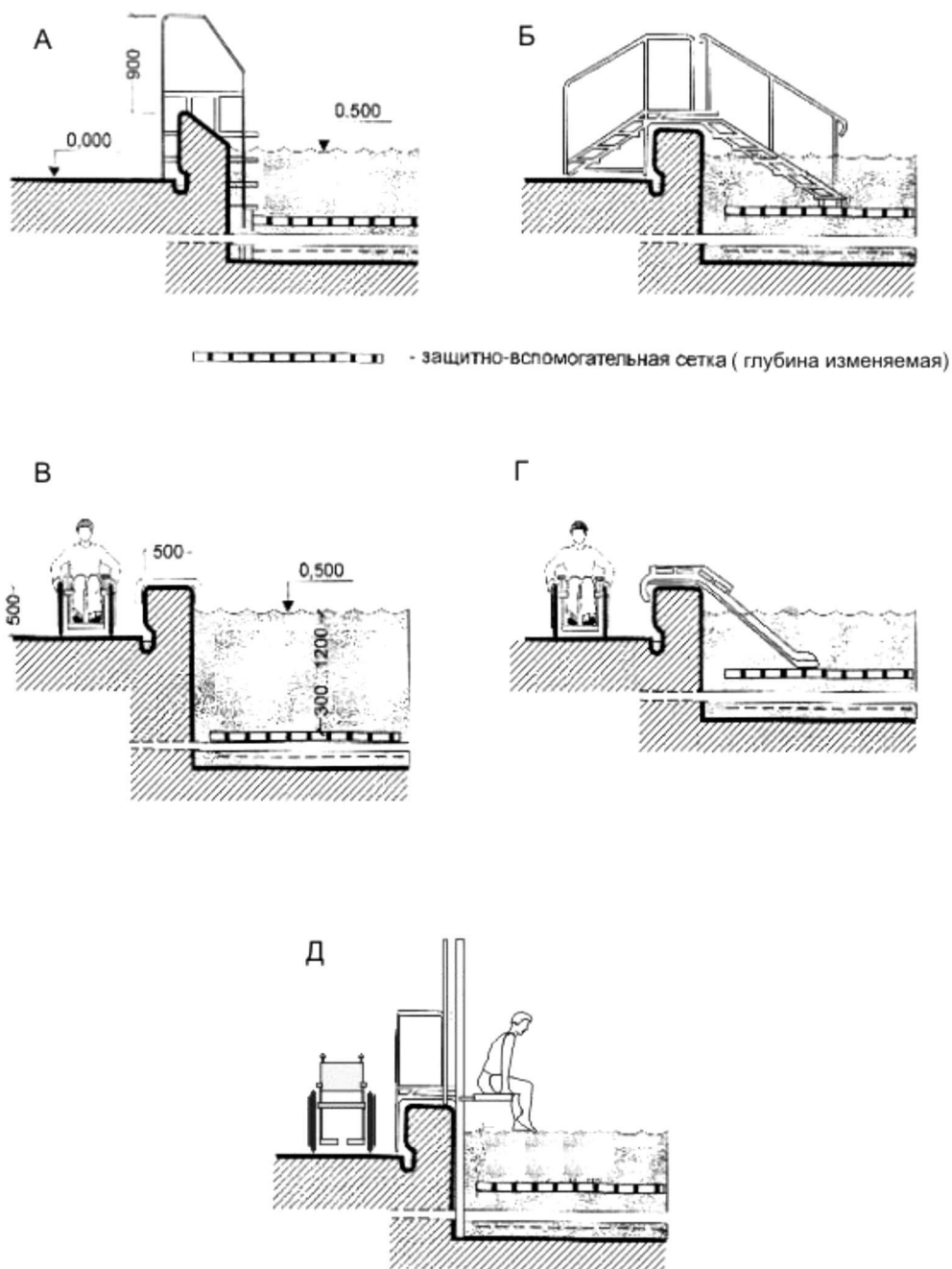
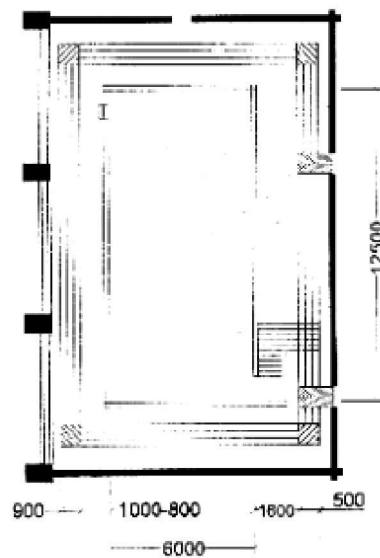
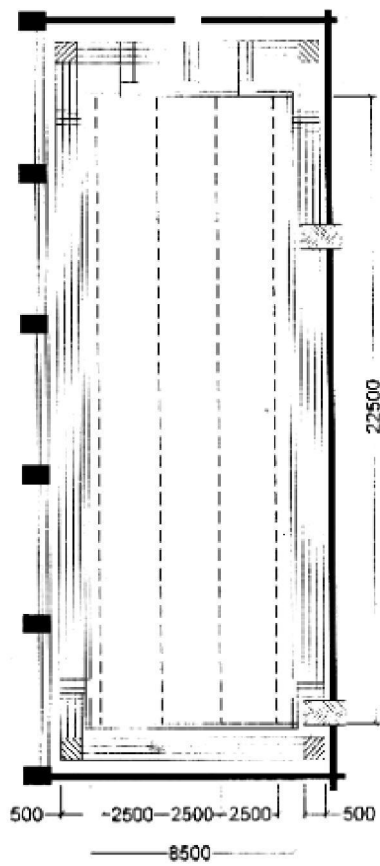

- Следует выделять контрастным цветом:
- край ванны бассейна;
  - поручни на лестнице и на стене;
  - край каждой ступени на спуске в ванну бассейна.



Рис. 7.3 Приспособление ванн бассейнов для слепых и слабовидящих

## ИНДИВИДУАЛЬНЫЕ ДУШЕВЫЕ КАБИНЫ



1 - поручень; 2 - душевая сетка; 3 - откидное или стационарное сиденье; 4 - занавес или раздвижная дверь.

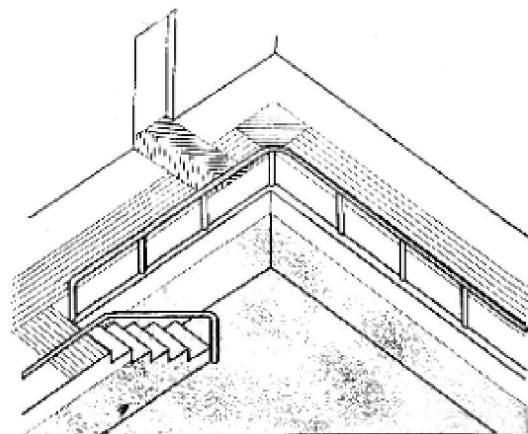
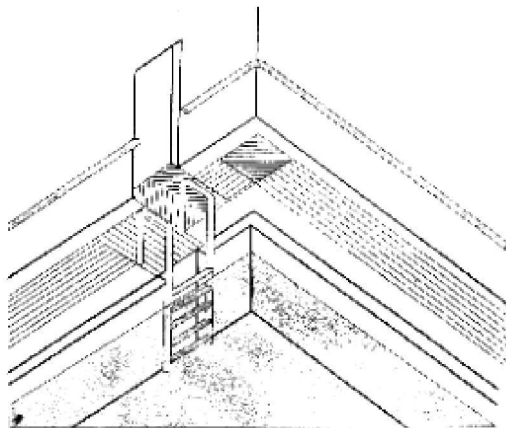
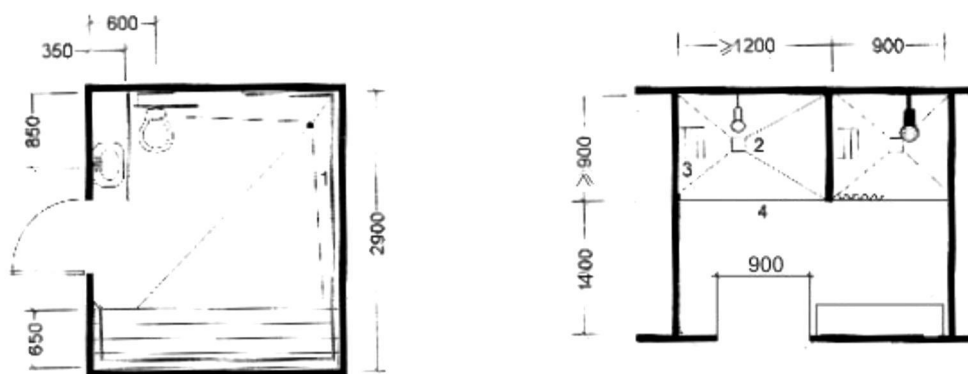

## БЛОК ПРОХОДНЫХ ДУШЕВЫХ

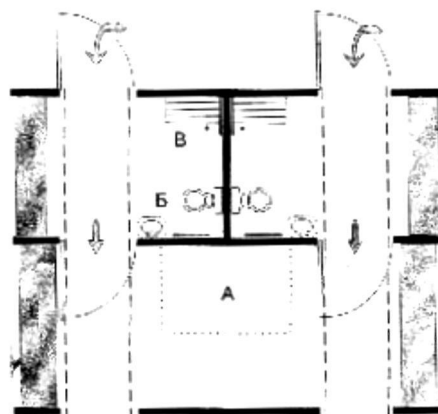

А - место для хранения пересадочной коляски; Б - санитарный узел; В - душевая.

Рис. 7.4 Приспособление ванн бассейнов для слепых и слпбовидящих



Рис. 7.5 Оборудование сауны.



- 1 — печь-каменка;
- 2 — полки;
- 3 — парилка;
- 4 — душевая;
- 5 — скамья для отдыха;
- 6 — шкафы

Рис. 7.6 Помещения саун

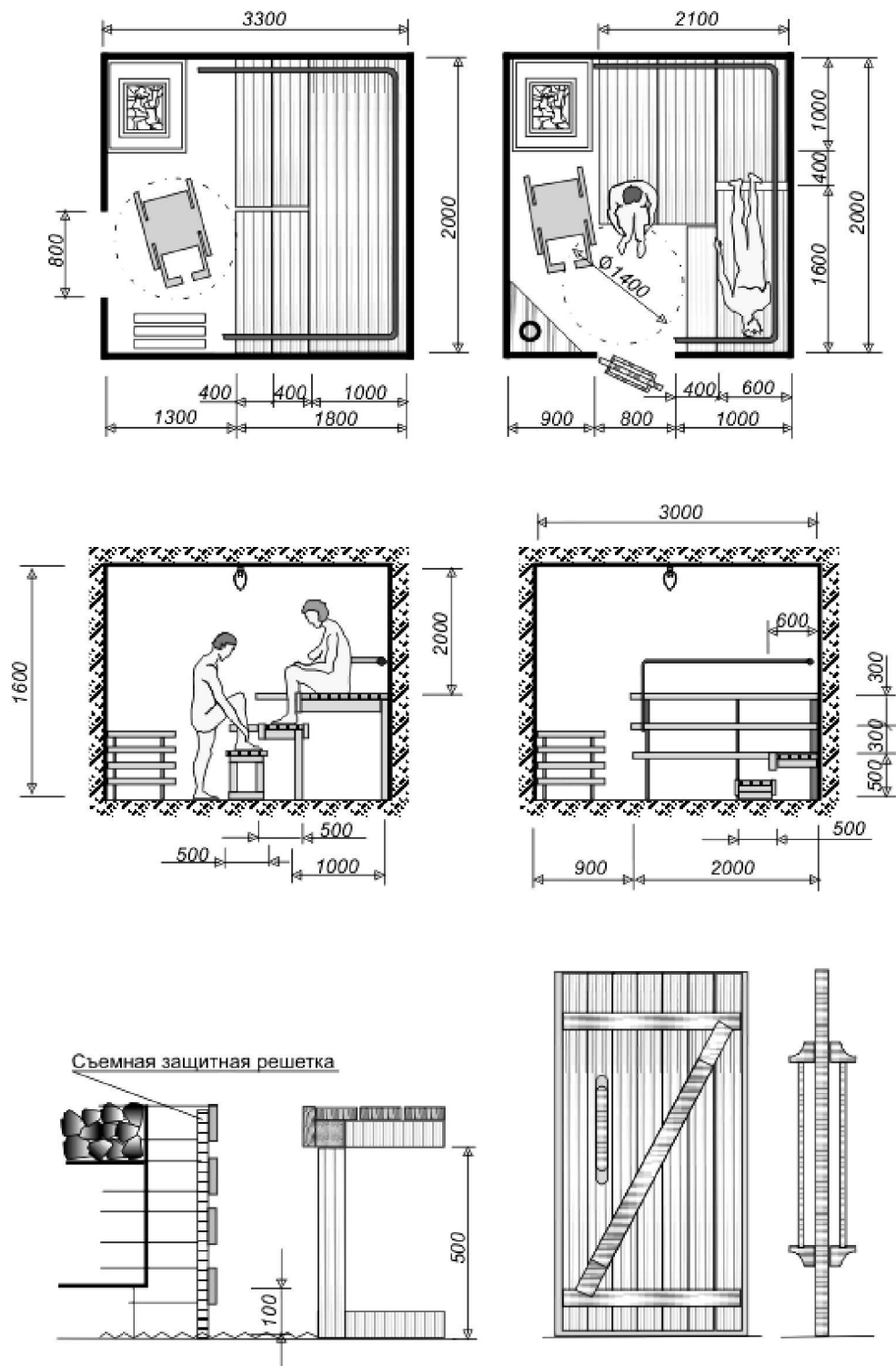
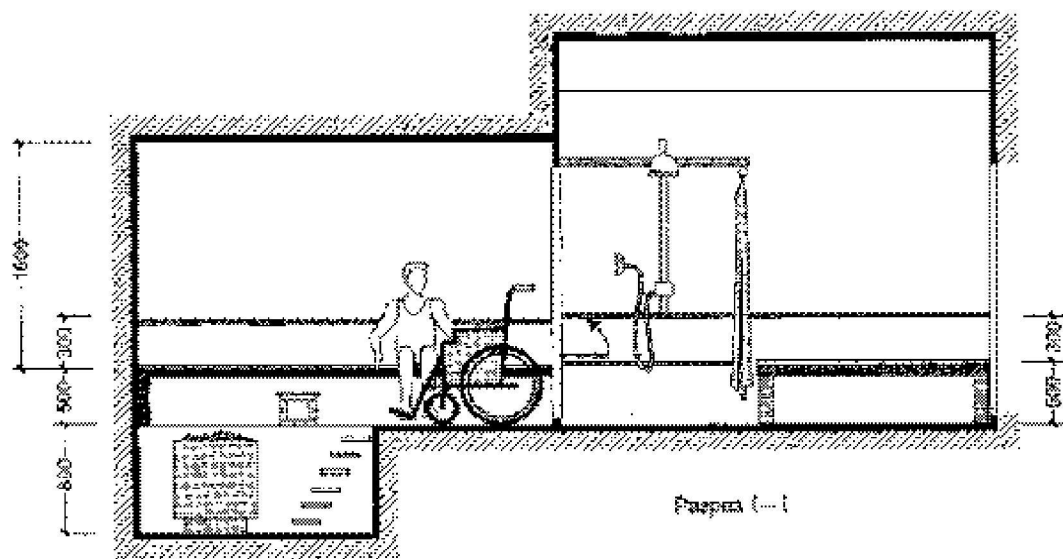
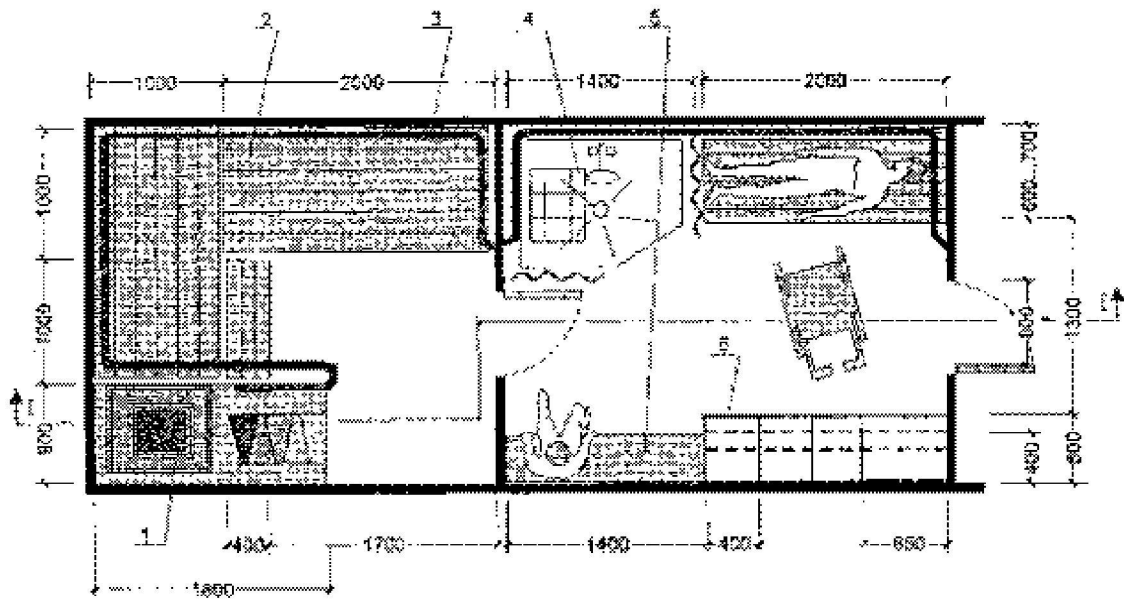
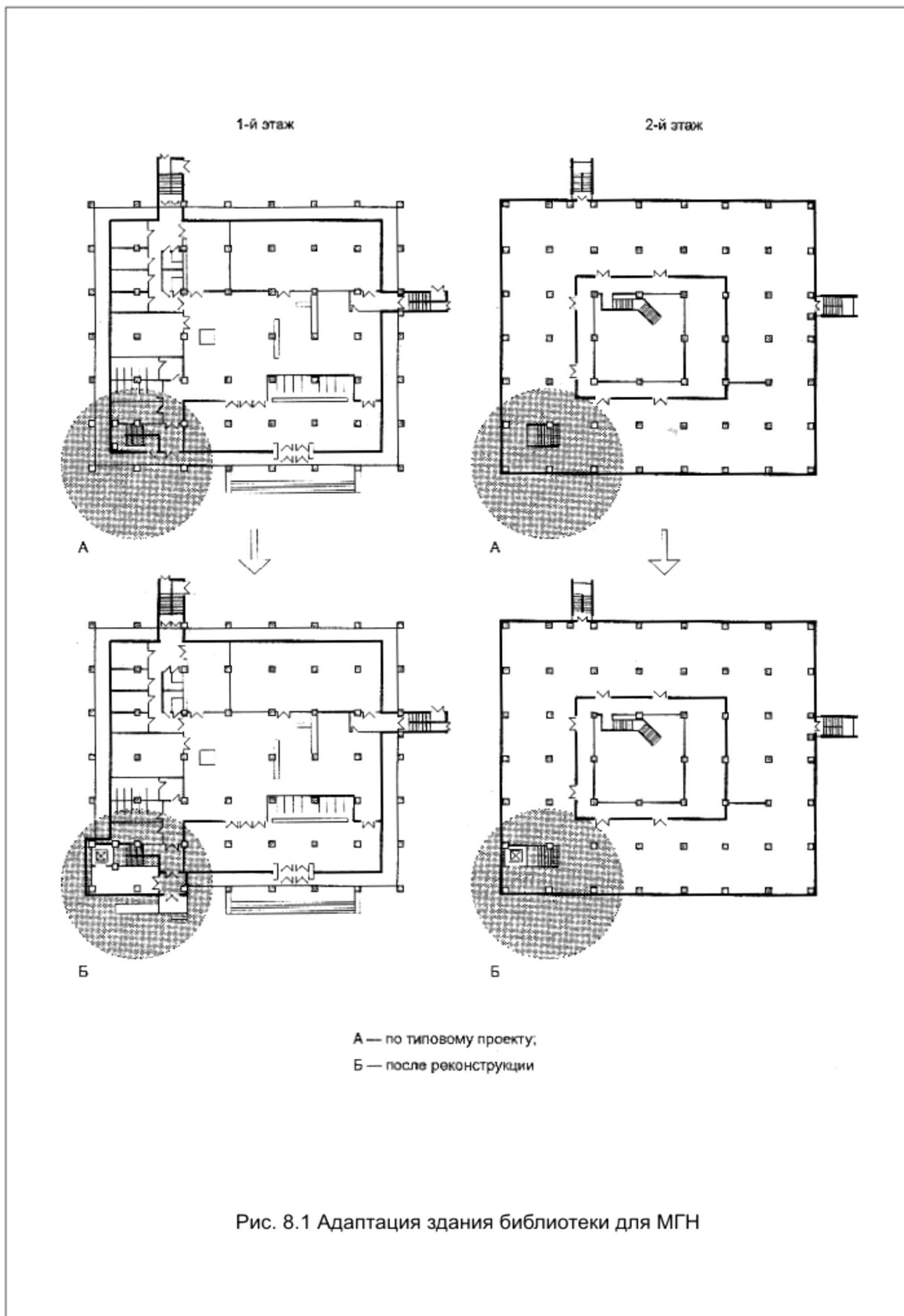



ПРИМЕРЫ ОБОРУДОВАНИЯ ПОМЕЩЕНИЙ И ЧИТАТЕЛЬСКИХ МЕСТ

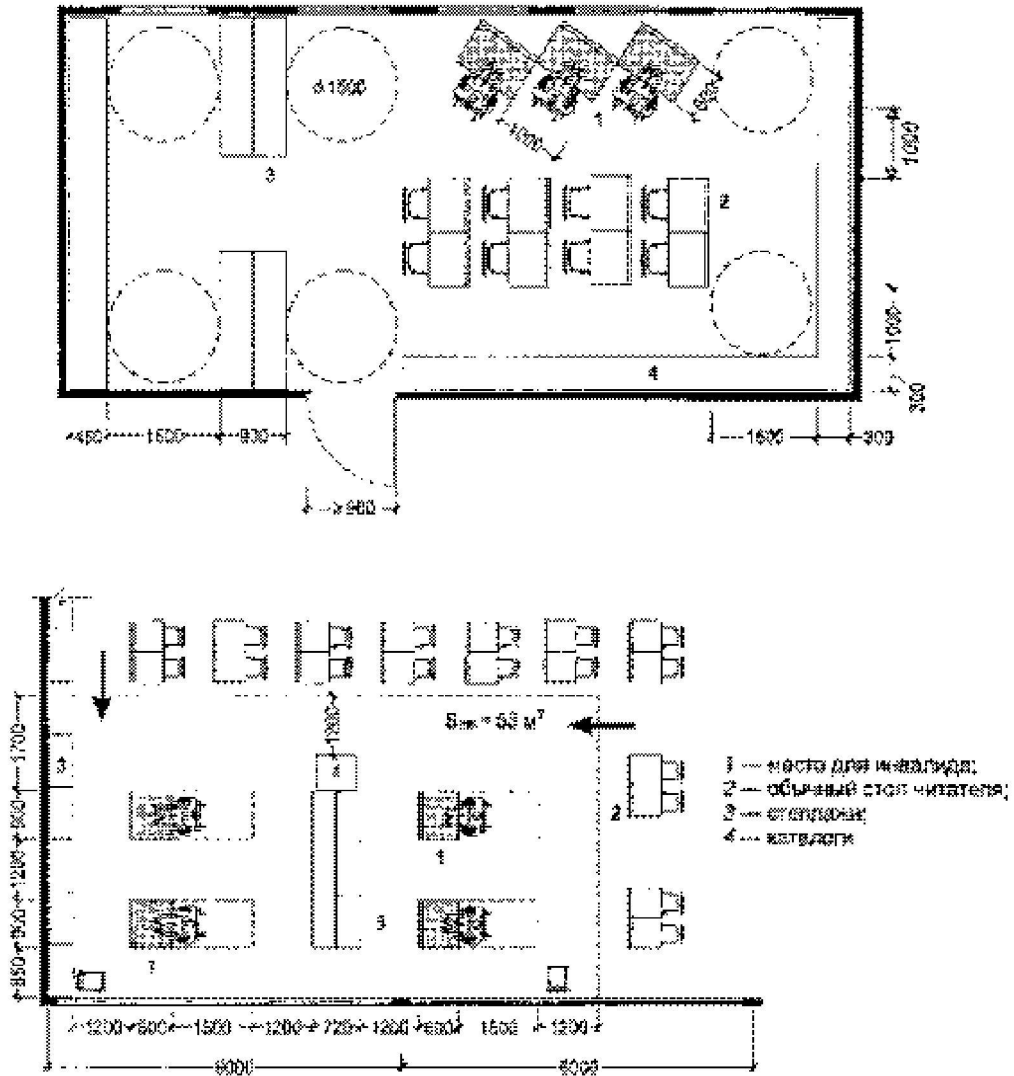

БЕЗПРЯМОЕ ОБОРУДОВАНИЕ ДЛЯ ИНВАЛИДОВ



Рис. 8.2 Оборудование библиотек



Рис.8.3 Планировка и оборудование экспозиционного зала для посетителей с ослабленным зрением

## ВАРИАНТЫ И ОСНОВНЫЕ ПАРАМЕТРЫ ДЕМОНСТРАЦИОННЫХ ВИТРИН ДЛЯ ИНВАЛИДОВ НА КОЛЯСКАХ

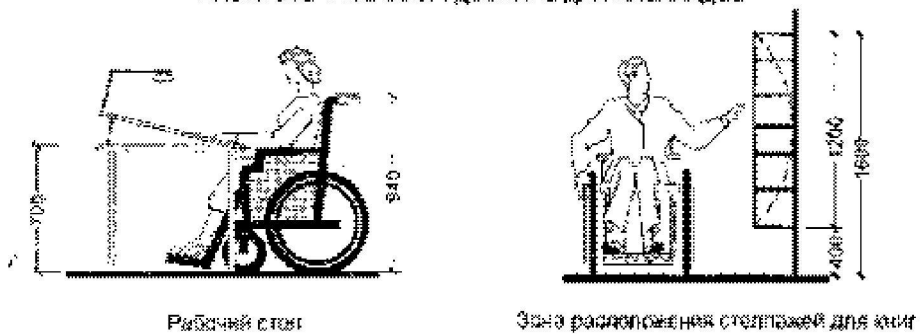

Горизонтальные витрины

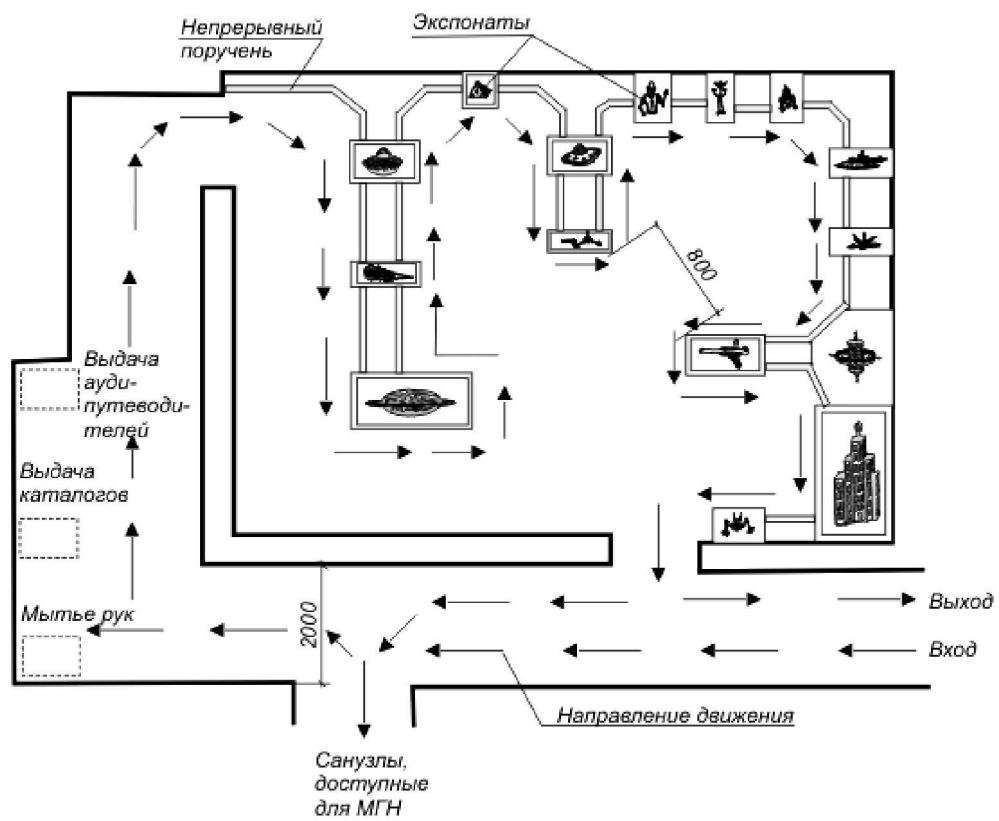
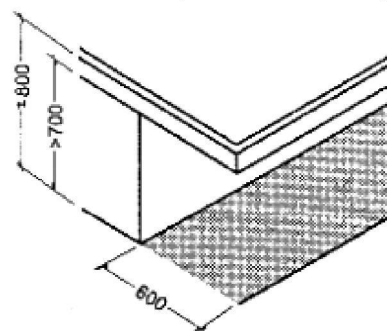
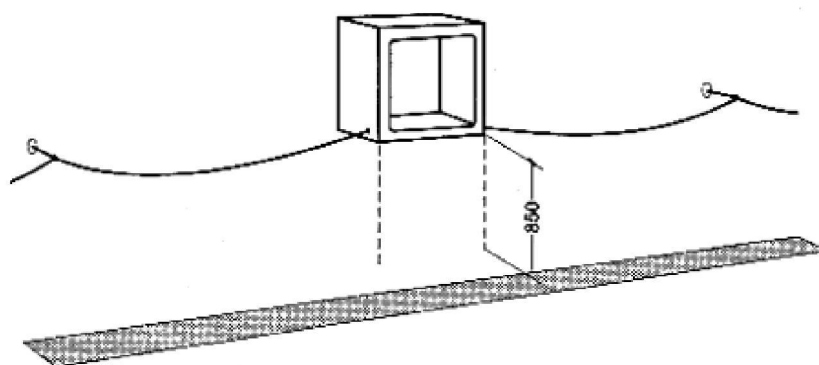

Навесные витрины

## СПЕЦИАЛЬНОЕ МУЗЕЙНОЕ ОБОРУДОВАНИЕ ДЛЯ ПОСЕТИТЕЛЕЙ С НЕДОСТАТКАМИ ЗРЕНИЯ

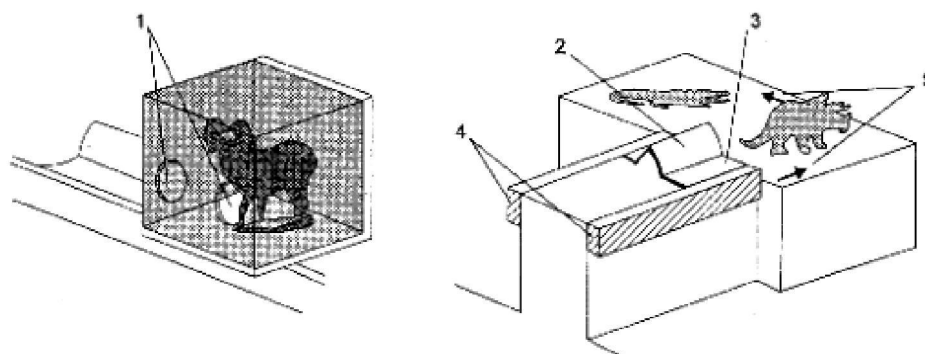

- 1 — безопасный ящик для ценных экспонатов с отверстиями для рук;
- 2 — крупный заголовок, расположенный под прямым углом к лучу зрения;
- 3 — надписи на брайлевском шрифте для горизонтального чтения;
- 4 — непрерывный деревянный поручень с округленными и обработанными краями (800 мм от пола);
- 5 — стрелки на цоколе для обозначения направления движения и мест поворотов

Рис.8.4 Оборудование экспозиционного зала

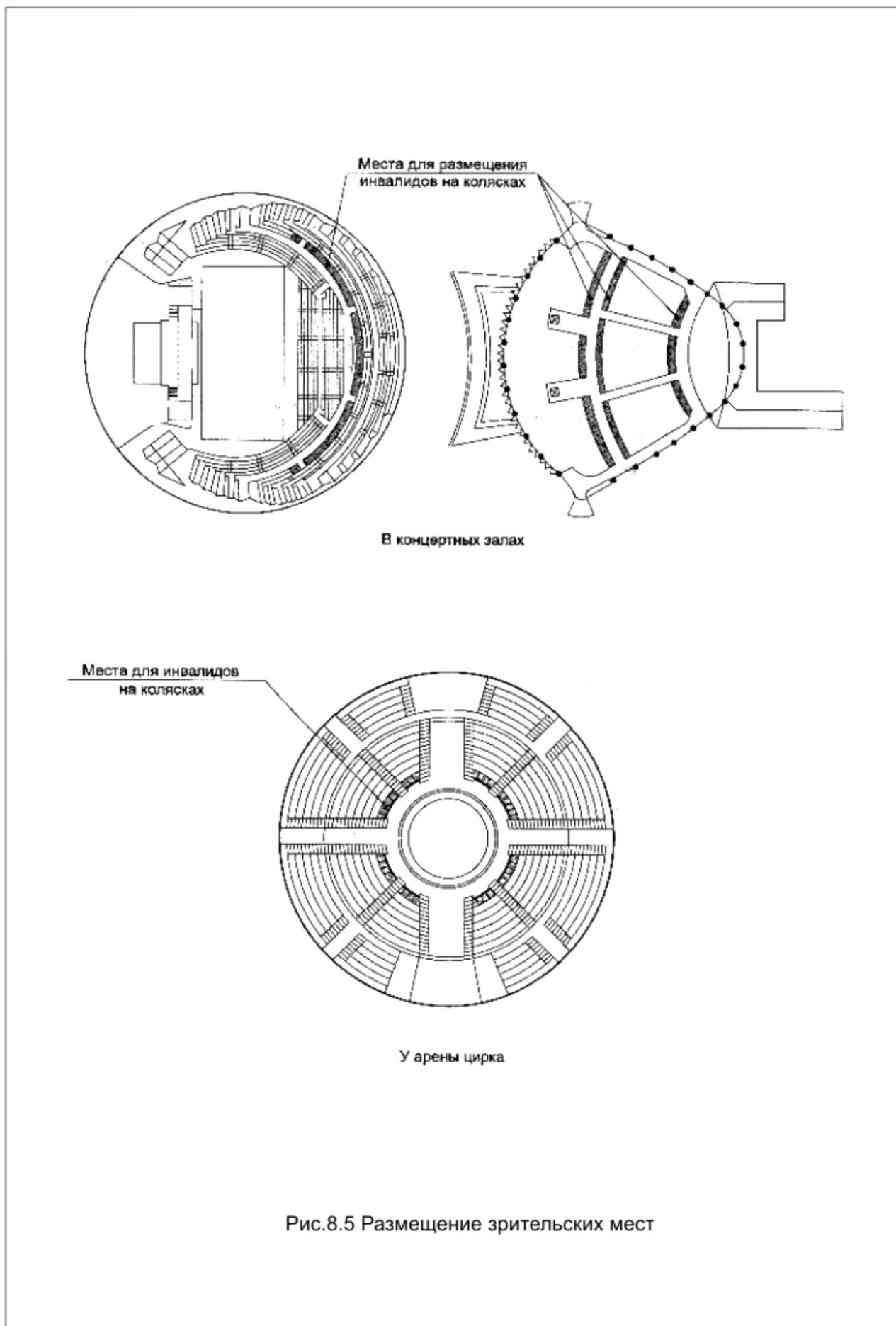

## ПОСТРОЕНИЕ ВИДИМОСТИ В ЗРИТЕЛЬНОМ ЗАЛЕ С УЧЕТОМ ИНВАЛИДОВ В КРЕСЛАХ-КОЛЯСКАХ

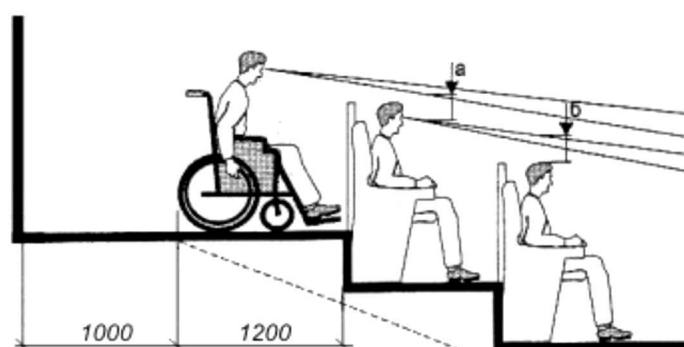

Разница в превышении луча зрения  $a - b = 4 \dots 6$  см

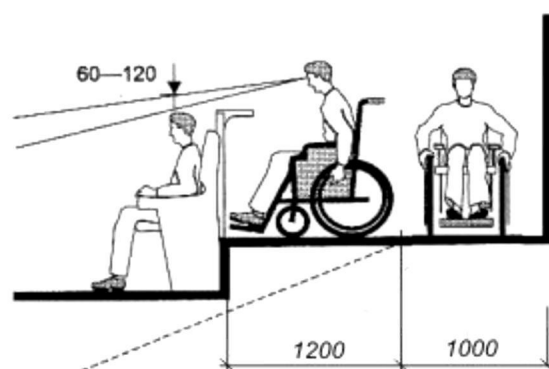

Превышение луча зрения для инвалидов в кресле-коляске



Рис. 8.6 Места для инвалидов в зрительном зале



Рис. 8.7 Места для инвалидов в зрительном зале

## ПАРАМЕТРЫ КОРИДОРОВ С МЕСТАМИ ОТДЫХА.

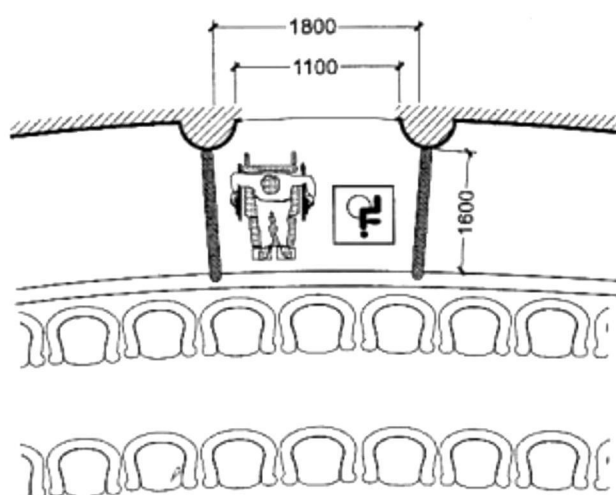

Рис.8.8 Клубные помещения. Зоны и места отдыха

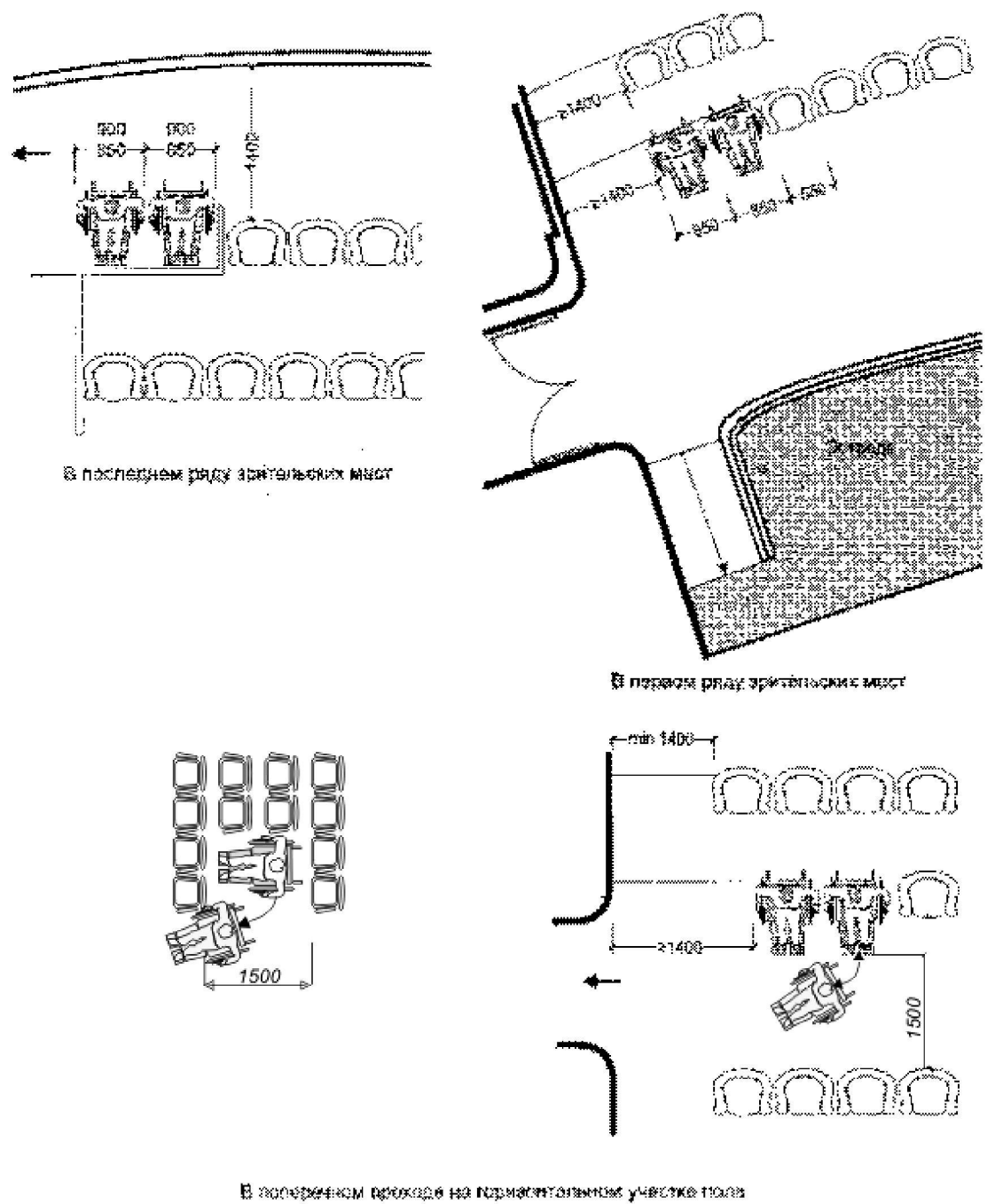

Рис. 8.9 Пример загрузки и эвакуации инвалидов на кресле-коляске

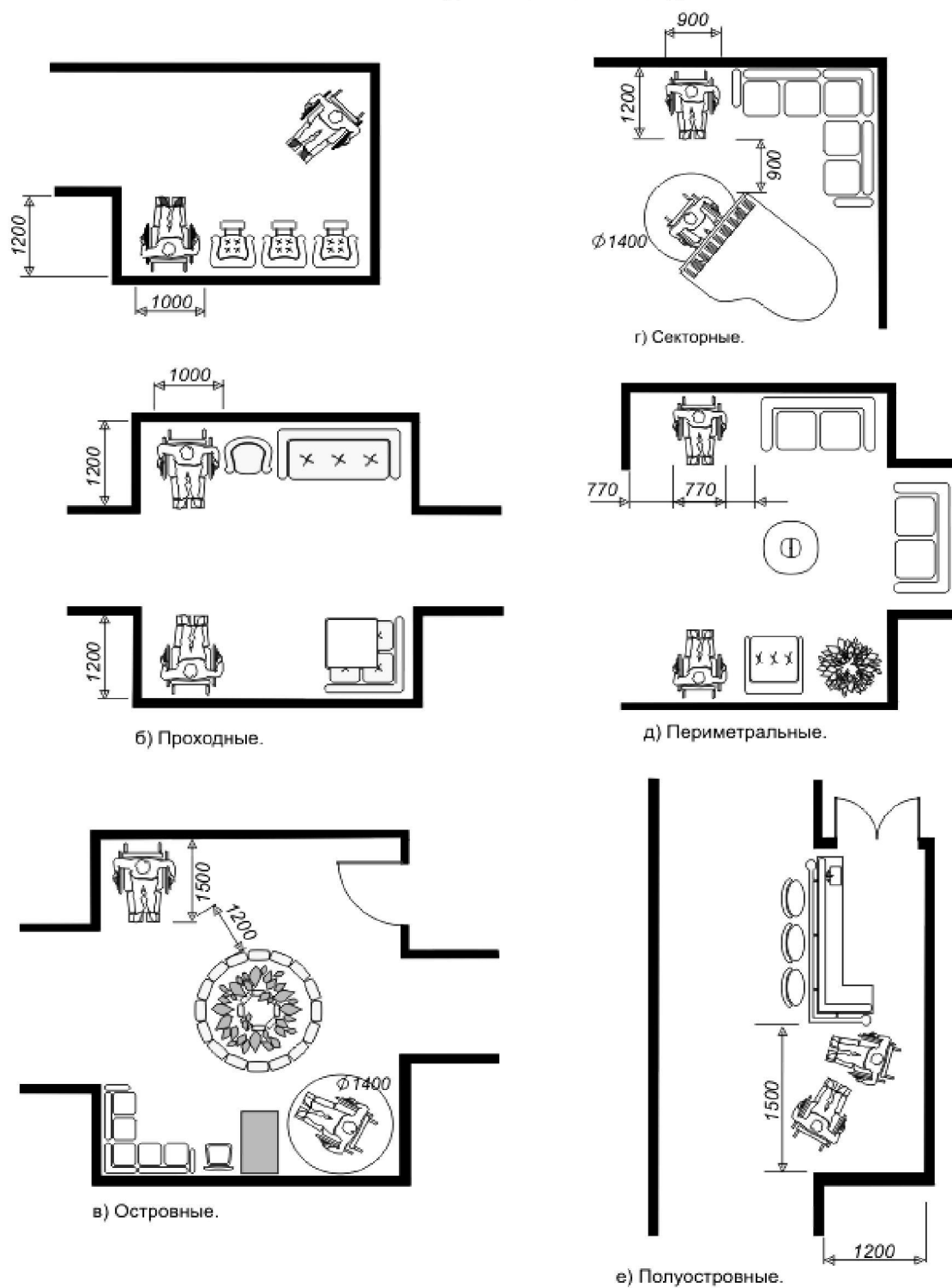

## Библиография

- [1] Рекомендациям по проектированию окружающей среды, зданий и сооружений с учетом потребностей инвалидов и других маломобильных групп населения. Выпуски 12, 13. Москва – 1997
- [2] МДС 31-10.2004 “Рекомендации по планировке и содержанию зданий, сооружений и комплексов похоронного назначения”

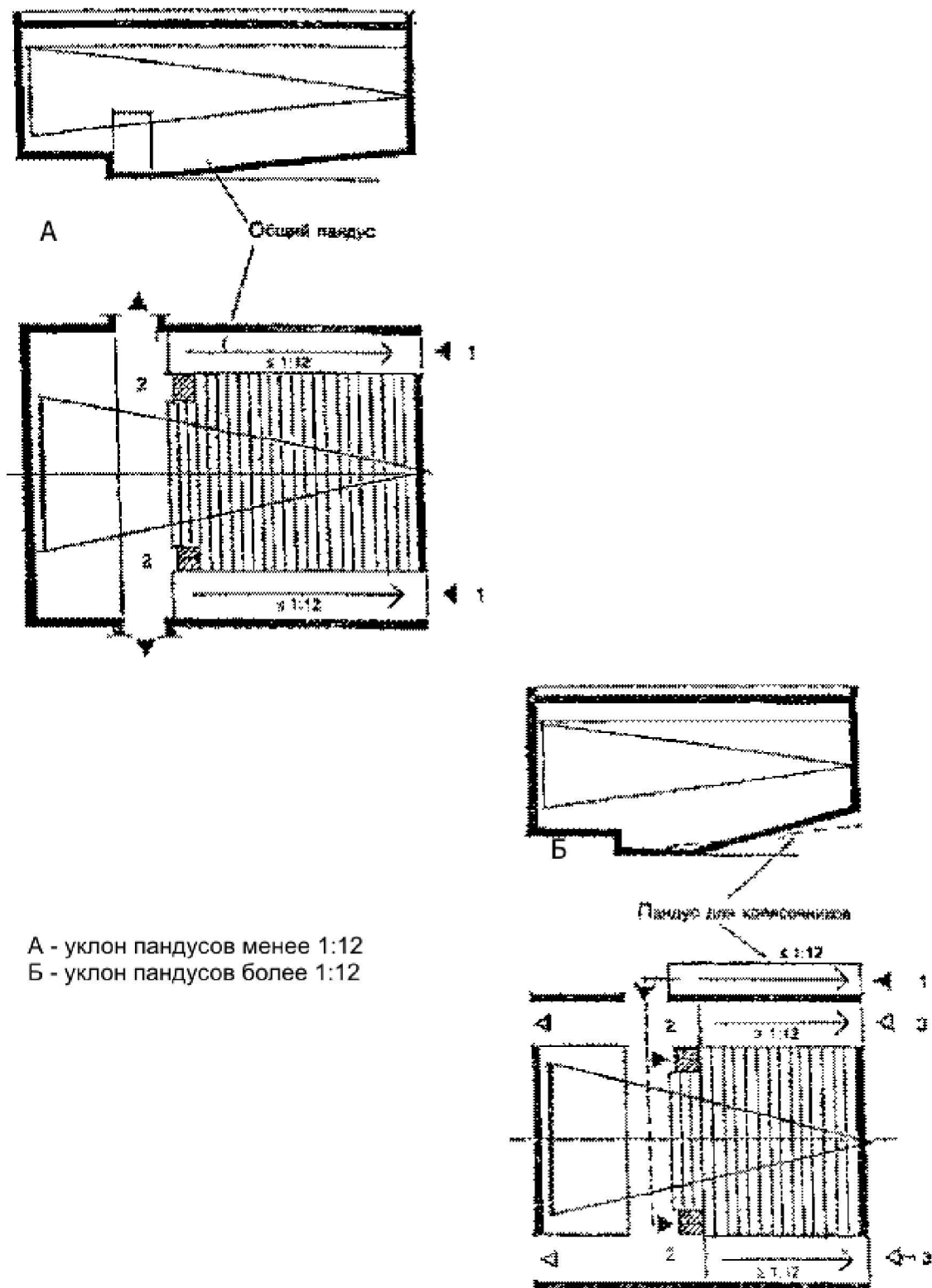
---

УДК [69+725.011] (083.74)

Ключевые слова: актуализация, требования к архитектурной среде, доступность, маломобильные группы населения, проектирование зданий и сооружений, пути движения, зоны обслуживания, санитарно-гигиенические помещения, эргономические параметры.

---

Руководитель организации-разработчика:  
Открытое акционерное общество «Центральный научно-исследовательский и проектный институт жилых и общественных зданий»,  
руководитель разработки:

Директор по научной деятельности,  
канд. арх, профессор

\_\_\_\_\_ А.А. Магай

Исполнитель:

Руководитель отдела архитектуры жилых и общественных зданий,  
канд. арх, доцент

\_\_\_\_\_ Н.В. Дубынин

Руководитель организации-соисполнителя  
ОАО «Институт общественных зданий»,  
руководитель разработки:

Заместитель генерального директора по науке,  
канд. арх, профессор

\_\_\_\_\_ А.М. Гарнец

**Издание официальное**  
**Свод правил**  
**СП 138.13330.2012**  
**Общественные здания и сооружения,**  
**доступные маломобильным группам населения.**  
**Правила проектирования**  
**Подготовлено к изданию ФАУ «ФЦС»**  
**Тел. (495) 930-64-69; (495) 930-96-11; (495) 930-09-14**

---

Формат 60×84 1/8. Тираж            экз. Заказ №

---

Отпечатано в .....